EL ADELANTADO DE SEGOVIA

Año CVIII • Número 34.035 • www.eladelantado.com • **Viernes 6 de febrero de 2009** • **1'10 €**

Diario Independiente fundado en 1901 por Don Rufino Cano de Rueda

SEGOVIA / 8

Inaugurada la señalización en el Área Empresarial La Estación de Hontoria, donde se ubican 220 sociedades

SEGOVIA / 17

UGT denuncia que la Junta de Castilla y León incumple un acuerdo sobre agentes forestales

DEPORTES / 33

El Caja Segovia visita esta tarde la cancha del MRA Navarra con toda la plantilla disponible para jugar

▶**AYUNTAMIENTO**

El sector turístico segoviano se mantuvo en enero, pese al mal tiempo y a la crisis

▶ El alcalde se muestra satisfecho con los resultados, que incluyen un gran aumento de consultas en la oficina de la estación del AVE ▶Arahuetes reconoce que no cree que la Policía Local haya espiado a los concejales, pero defiende a Juan Cruz Aragoneses SEGOVIA 6 Y 7

Los Duques de Soria, investidos Honoris Causa

Los Duques de Soria, Doña Margarita de Borbón y su esposo Carlos Zurita, fueron investidos hoy como Doctor Honoris Causa de la Universidad de Valladolid en el campus de la capital soriana, bajo la presidencia de Su Majestad la Reina Doña Sofía, quien quiso acompañar a sus cuñados en este ilustre acto, celebrado por primera vez fuera de Valladolid./FOTO: EFE CASTILLA Y LEÓN 25

▶SANTA ÁGUEDA 2009

El alcalde entrega a las zamarriegas el mando simbólico de la capital

Las alcaldesas de Zamarramala María Ángeles Gil y Sonia Marco recibieron ayer el bastón de mando de la ciudad de manos del alcalde Pedro Arahuetes, en el primero de los actos de las fiestas de Santa Águeda. SEGOVIA 12 Y 13

Y ADEMÁS...

CAMPUS PÚBLICO: 284 días sin empezar las obras

CAPITAL CULTURAL

Más de medio centenar de personas son ya 'Ciudadanos 2016'

La oficina de la Candidatura de Segovia a la Capitalidad Cultural Europea para 2016 ha recibido ya más de 500 apoyos a la iniciativa "Ciudadano 2016", con la que Segovia busca el respaldo de la sociedad de cara a conseguir la capitalidad. SEGOVIA 10

EDUCACIÓN

La Junta destina este año 21,5 millones a la provincia

Educación destinará este año a la provincia de Segovia 21,5 millones de euros para infraestructuras educativas. SEGOVIA 9

SOCIEDAD

Televisión Segovia y Canal 4 se adaptan a la tecnología digital TDT autonómica SEGOVIA 15

PROVINCIA

El Ayuntamiento de Fuentepelayo propone al de Segovia un convenio de aparcamiento SEGOVIA 19

Negocio & Estilo de Vida Castilla y León

Los presidentes de las Cajas debaten cómo liderar la integración

|CARTAS AL DIRECTOR|

J. PATRICIO SÁIZ (*)

Murray y la Ceca

Señor director:

UNA VEZ MÁS, como en años anteriores, el pasado día 14 de enero hemos traído a Segovia a un grupo de alumnos de la Facultad de Ciencias Económicas y Empresariales de la Universidad Autónoma de Madrid con el propósito principal de ver la Casa de la Moneda. Como siempre, el doctor Glenn Murray nos acompaño en una espléndida visita, esta vez por el entorno de la Ceca debido a las obras de la largamente esperada rehabilitación del conjunto.

En primer lugar, quisiéramos agradecer a los responsables del Ayuntamiento, la Junta de Castilla y León y el Ministerio de la Vivienda su acertada apuesta a favor de la recuperación de tan insigne monumento, único en todo el mundo. Y como es justo, agradecer al doctor Murray los largos años de trabajo dedicados al estudio de la historia del edificio, de la maquinaria que allí se utilizaba y del tan desconocido vinculo de esta fábrica con la historia económica de España -como bien revela en su tesis doctoral- aspectos de gran interés para los alumnos del curso que este año hemos traído a Segovia.

No nos cabe la más mínima duda de que los conocimientos del doctor Murray en todos estos variados aspectos que se ha dedicado a estudiar, y que tan amablemente comparte con todos, van a hacer que el futuro museo sea el más importante de su género. Por ello, los segovianos pueden considerarse muy afortunados de contar con alguien como él, tan generoso con su tiempo y conocimientos, a la hora de desarrollar el proyecto museístico en el complejo industrial.

A algunos de nosotros no deja de sorprendernos que profesores colegas de The British Academy, la Universidad de Cambridge o de la Universidad de California nos pregunten en congresos sobre la CECA. Y ahí nos damos cuenta de que Murray ha sido y es un auténtico embajador de Segovia y de su cultura

Enhorabuena a todos los implicados y que cuenten con nosotros para más visitas en el futuro.

--

(*) *Profesor de Historia Económica en la Universidad Autónoma de Madrid*

|TRIBUNA| ÁNGEL RUBIO CASTRO (*)

Combatir el hambre, proyecto de todos

UN AÑO MÁS MANOS UNIDAS quiere dar respuesta cristiana al sufrimiento actual y desea extender su brazo y su mano para prolongar las manos salvadoras de Dios que quiere llegar y salvar a los más olvidados y desheredados de la tierra.

En un mundo globalizado, Manos Unidas globaliza la solidaridad. Esta organización une sus manos con todas las manos que quieren ayudar a los más desfavorecidos para aliviar la pobreza y miseria de tantos seres humanos. La pobreza y el hambre se dan la mano por la injusticia e insolidaridad en el mundo. Hoy existen recursos para resolver el problema de indigencia, incluso con un crecimiento de la población. El Papa Benedicto XVI, en el mensaje para la celebración de la jornada mundial de la paz del nuevo año 2009, ha descrito ampliamente la pobreza con sus implicaciones morales, destaca la pobreza y el hambre de los niños. Cuando la pobreza afecta a una familia, los niños son las víctimas más vulnerables. Destaca el Papa la actual crisis alimentaria que pone en peligro la satisfacción de las necesidades básicas.

"Esta crisis se caracteriza no tanto por la insuficiencia de alimentos, sino por las dificultades para obtenerlos y por fenómenos especulativos y, por tanto, por la falta de un entramado de instituciones políticas y económicas capaces de afrontar las necesidades y emergencias. La malnutrición puede provocar también daños psicofísicos a la población, privando a las personas de la energía necesaria para salir, sin ayuda especial, de su estado de pobreza. Esto contribuye a ampliar la magnitud de las desigualdades, provocando reacciones que pueden llegar a ser violentas. Todos los datos sobre el crecimiento de la pobreza relativa en los últimos decenios indican un aumento de la diferencia entre ricos y pobres".

Que nadie muera de hambre por nuestra culpa. Vivamos los días de misericordia para ayudar siempre a nuestro prójimo en sus necesidades corporales y espirituales. Hoy nos contentamos en dar de comer al hambriento. La miseria humana atrae la compasión de Cristo Salvador que ha querido cargar sobre sí e identificarse con los "más pequeños de sus hermanos, los oprimidos por el hambre, la pobreza o la miseria", son objeto de un amor de preferencia por parte de la Iglesia, que desde los orígenes y a pesar de los fallos de muchos de sus miembros, no ha cesado de trabajar para aliviarlos, defenderlos y liberarlos. Lo ha hecho mediante innumerables personas organizadas e instituciones que testimonian la caridad de Cristo como puede ser Manos Unidas.

Enhorabuena por celebrar cincuenta años de existencia en la diócesis de Segovia donde vivimos y hacemos memoria de lo que nunca podremos olvidar.

--

(*) *Obispo de Segovia.*

|TRIBUNA| FRANCISCO JAVIER SANCHEZ VIRAZ

"Quod natura non dat Salmantica non prestat"

EFECTIVAMENTE SR. DARMENDRAIL, la Universidad de Salamanca no da la inteligencia cuando la naturaleza ha sido rala para con uno.

Afortunadamente los ciudadanos de este país, tienen en estos momentos un gobierno que se preocupa más de mantener los derechos sociales conseguidos y que gracias a las leyes que los diversos gobiernos socialistas de este país se han ido alcanzando y consolidando, que de beneficiar a unos pocos "amigos" como hacía el gobierno de su tan admirado Sr. Aznar. Sí, aquél que ante momentos de dificultades económicas, prefería abaratar despidos y congelar salarios que defender los derechos sociales de los trabajadores.

Desde mi punto de vista, no están a la altura de su responsabilidad pública los comentarios vertidos en su artículo "ZP y la crisis" que en este mismo periódico.

Usted que conoce perfectamente los entresijos del Estado, es cuando menos demagógico achacar a nuestro Gobierno las dificultades económicas por las que, al igual que la gran mayoría de los países del mundo desarrollado, estamos pasando. Y cuyo origen, como muy bien sabe usted, está en otras economías basadas hasta ahora en postulados más acordes a su ideología capitalista.

Falto de un análisis objetivo y veraz, consecuencia de su afán de protagonismo (quizás sobrevenido por su aislamiento entre sus correligionarios políticos provinciales), son sus afirmaciones en relación a la capacidad para afrontar esta crisis por parte del equipo económico de nuestro Gobierno. Y más preocupante aún, dejar en el aire la posibilidad de quiebra del sistema asistencial de España.

Su cargo, le habilita para manifestar sus opiniones, pero no para lanzar, por puro interés partidista, críticas que pongan encima de la mesa la posibilidad de una depresión económica. Le falta responsabilidad institucional y por lo tanto le descalifica para seguir recibiendo, el respaldo social que hasta ahora tiene.

Nuestro sistema financiero, como muy bien saben nuestros ciudadanos, que no usted parece ser, es bastante más sólido que el de la mayoría de los países. Y aunque, las medidas de apoyo (confianza) que el Gobierno ha puesto en marcha, no han dado el resultado esperado todavía, estoy seguro que en breves fechas, veremos un cambio en la actitud de los responsables de las entidades financieras.

Y para ir concluyendo mis comentarios a su artículo, le pediré una sola cosa. Utilice su capacidad de convencimiento con sus compañeros de partido más cercanos y haga ver a su "amigo" Francisco Vázquez y al señor Herrera, la necesidad de remar, en estos momentos, todos en la misma dirección. Por una sola razón, ayudar a las familias (esa estructura que tanto utilizan y que tan revuelta tienen en Madrid y en Segovia, por ejemplo) a mantener sus economías lo más saludables posibles.

|EL POSO DE LOS DÍAS| JOSÉ MARÍA PÉREZ DE COSSÍO

Una de espías

Llevaba yo varios días tratando de averiguar qué era lo más importante que había sucedido en el Ayuntamiento de Segovia desde hacia una década, y mira por donde, las declaraciones del teniente de alcalde, Juan Cruz Aragoneses, me ha dado la tesis hecha, para poder presentarla en la Academia de Historia y Arte de San Quince el día de la Virgen de La Fuencisla, que es la que mejor conoce las revoleras que se montan en esta bendita ciudad, en cuanto baja el precio del chato y el pincho de tortilla lo sirven con tenedor en vez de con palillos.

¿Como los del Partido de la Oposición han podido saber que el teniente de alcalde se había desplazado a la estación del AVE en un coche de la policía municipal, conducido por un agente especializado en no pedir la vez en las rotondas, arañando, con ello, segundos al cronómetro? ¿Cómo es posible que los del PP hayan sabido que, previamente, dos agentes se habían personado en la taquilla de la estación para sacarle un billete de ventanilla y ahorrarle el hacer cola?

Solo a través de una red de espionaje perfectamente estructurada, pueden llegarse a saber estas intimidades, en unos andurriales como los que recorremos a diario, en los que nadie sabe nada de nadie, ni a nadie le importa nada del currículum del prójimo. Basta que un ciudadano con deficiente riego en las piernas, se pare en la calle Real delante del escaparate de Intimissimi, a fin de reconfortarse de la subida, para que le adjudiquen una aventura extramatrimonial, o una privacidad doméstica de arte y ensayo. Hasta de un paisanete al que trato en la media distancia y que tiene acreditado un toreo de capa con las mujeres que le ha valido salir por la puerta de atrás del albero en más de una ocasión, se llegó a decir que era maricón, su economía no daba para más, porque, al bajar las escaleras del Salón, resbaló en una mierda de perro no suficientemente oreada, y para no partirse la crisma, dibujó en el aire un escorzo como los que regalaba Andy Warhol al público cuando recogía un premio.

Basta que un ciudadano con deficiente riego en las piernas se pare en la calle Real delante del escaparate de Intimissimi, a fin de reconfortarse de la subida, para que le adjudiquen una aventura extramatrimonial o una privacidad doméstica de arte y ensayo.

El que en las fachadas de las casas se haya prodigado lo que se conoce como esgrafiado, ha generado un tipo de visión en el personal, que le faculta para que, mientras hace que se embelesa observado las cornisas, capte hasta el color de los calcetines de cualquiera que deambule a diez metros a la redonda.

Por eso digo, que el teniente de alcalde se ha quedado corto al citar diez años. Desde que se construyó el Acueducto no se había dado el caso de que dos municipales sacasen un billete, en vez de uno para cada uno, y mucho menos que un concejal se subiese a un coche de la policía, sin uniforme y sin levantar bandera, ni repostar.

Todo esto no puede ser más que una maquinación con la que puede verse en peligro la integridad física de los miembros de la corporación. Cualquiera puede averiguar, por un poner, a dónde va el alcalde, que casi siempre es a lo suyo, y tramar alguna fechoría de esas que no necesitan ni impresos, ni firmas, ni mayorías absolutas.

Ya dije, en un principio, que a la Virgen de La Fuencisla nada de esto tiene que extrañarla, tan hartita la tenemos, que hasta ya lleva dos intentonas para hacer un túnel en la roca y darse un garbeo por otros páramos, en los que los pastores se conformen con el zamarro de toda la vida, y las ovejas estén más espabiladas.

Yo creo que los guardia se lo dijeron a sus señoras, que pensaron que se iban, por lo bajini, a hacer algún servicio completo a Madrid. Con la explicación, más tranquilas, lo comentaron con las vecinas que, a su vez, en la clase de manualidades pintaron de purpurina la noticia.

EDITORIAL

Un bonito ejemplo de compromiso

Los jugadores de la Sociedad Deportiva Gimnástica Segoviana están dando un bonito ejemplo de compromiso y pundonor al sumar dos victorias consecutivas tras anunciar que empezarían a entrenar solo un día por semana. La plantilla del equipo de fútbol representativo de nuestra ciudad adoptó esa medida al llevar cuatro meses sin recibir los salarios pactados con la junta gestora del club. En esas circunstancias, la Segoviana, que enfrenta Francisco Maroto, recibió en La Albuera al Almazán soriano, al que derrotó por tres goles a uno; y el pasado fin de semana se imponía a domicilio al líder del grupo: el Mirandés.

Ese segundo triunfo tiene un doble mérito, pues los burgaleses no habían perdido ni un solo encuentro en su campo en la presente temporada y únicamente habían cedido un punto ante la Cebrereña. De hecho en lo que va de campaña el Mirandés suma, con la de la Segoviana del domingo, solo tres derrotas.

Mientras tanto la junta gestora del club busca soluciones para su difícil situación económica y para poder hacer frente al pago de las nóminas de la plantilla, ya que en lo que va de temporada ha tenido que abonar diversas cantidades a jugadores de otras campañas para levantar los embargos que le llegaban y evitar así que el club entrara en una quiebra de fatales consecuencias.

La Segoviana consiguió firmar el convenio con el Ayuntamiento, lo que le permitirá recibir 190.000 euros, pero no es ajena a la crisis económica y financiera que vive el país, y, de momento, no ha logrado que ninguna entidad bancaria le adelante esa cantidad sin necesidad de contar con otro aval.

El equipo azulgrana vivió ya problemas similares con su plantilla en la pasada temporada, a pesar de lo cual consiguió finalmente clasificarse para disputar los playoff de ascenso a Segunda División "B". Jugadores, cuadro técnico, junta gestora y afición esperan que el logro se pueda repetir esta temporada, aunque para cumplir ese objetivo habría que ganar este domingo a la Arandina, que se encuentra cuatro puntos por encima de la Segoviana, ocupando el cuarto puesto, el último que da opción a disputar el ascenso. Un buen momento para que los aficionados muestren con su presencia el cariño a unos colores y el reconocimiento a unos deportistas que están demostrando su compromiso con un escudo a pesar de las difíciles circunstancias que les rodean.

El Rancho DE LA ALDEGÜELA

GRAN FIESTA DE SAN VALENTÍN

EL SÁBADO 14 DE FEBRERO, CENA A LA CARTA Y BAILE CON BARRA LIBRE

PRECIO POR PERSONA 50€ (IVA INCLUIDO) AUTOBÚS GRATIS DESDE SEGOVIA

TORRECABALLEROS (SEGOVIA) - TELÉFONO DE RESERVAS 921 401 060

EL ADELANTADO DE SEGOVIA

EDITA:
EL ADELANTADO DE SEGOVIA, S.L.
D.L. SG.7 1958

Presidente - Editor:
Carlos Herranz Cano
Director General:
Javier Hernando Domingo
Director de Desarrollo:
Aurelio Martín González

Director:
Jesús Martínez Calle
Jefes de Sección:
Marcelo Galindo Miranda y
Florentino Descalzo San Frutos
Director de Administración:
Carlos Rebollar Herranz
Director Comercial:
David Matarranz Casado
Responsable de Distribución:
Miguel Casado Rubio

Redacción, Administración y Publicidad
Calle Morillo, 7 (junto Jardín Botánico)
40002 Segovia
Teléfono: 921 43 72 61
Fax 921 44 24 32

Correo electrónico redacción:
redaccion@eladelantado.com

Correo electrónico publicidad:
publicidad@eladelantado.com

Difusión controlada por la OJD

|VISTO Y NO VISTO| FOTO: **FERNANDO PEÑALOSA**

Parchear

Casi en la confluencia de la calle doctor Velasco con la rotonda situada frente al campus de IE Universidad hay una zanja que los servicios del Ayuntamiento de Segovia han querido tapar con ¡arena!, como muestra la fotografía. Teniendo en cuenta que estamos en invierno, que todavía se anuncian más nevadas y que si no nieva lloverá, porque tiene que llover, como decía la canción, hay que suponer que se trata de una medida muy provisional y a cortísimo plazo el departamento de Obras municipal tendrá a bien 'bachear' con material resistente y no parchear con algo que se llevará el viento a poco que sople con un poco de fuerza.

Esta sección está abierta a la participación. Si usted tiene alguna fotografía curiosa o significativa referida a la vida cotidiana de la ciudad o de la provincia, puede enviárnosla por correo postal o a través del correo electrónico redaccion@eladelantado.com

MUSEO RODERA ROBLES

MUSEO RODERA ROBLES. SEGOVIA

Humoristas gráficos en la transición

El Museo Rodera Robles expone hasta finales del mes de marzo la muestra "La transición española a la democracia vista por los humoristas gráficos de la prensa". *(Foto: El Adelantado)*

FIESTAS

Fiestas locales en los pueblos

UN PASEO POR LA PROVINCIA

Hoy día 6, viernes, festejan a San Blas en la localidad de Montejo de la Vega de la Serrezuela.
El día 20 de febrero celebran la festivida de San Pedro en Hontalbilla y el 21, sábado, en Fuente el Olmo de Fuentidueña.

AGENDA 4

HOY

6 febrero de 2009

Faltan 328 días

Santoral
Santos: Pablo Miki, Dorotea y Saturnino.

TELÉFONOS DE URGENCIA

Servicios de seguridad

Policía Local	921431212
Comisaría de policía	921414700
Protección civil	921759115
Guardia civil	062 y 921426363
Inf de carreteras	921417131
Bomberos Segovia	921422222
Bomb. Coca	921586132
Bomb. Sepúlveda	921540000

Servicios sanitarios

Emergencias	061
Hospital General	921419100
Hosp. Policlínico	921419100
H. Misericordia	921460115-16
Cruz Roja	921440202
Urgencias	921440702
Infocáncer (gratuita) (24 horas)	900100036

Transportes

Radio Taxi	921445000
Estación Renfe	902240202
Estación de Autobuses	921427707

Otros

Emergencias	112
Turismo	921460334
Ayuda a la vivienda (Junta CYL)	902 22 88 88
Correos	921461949

Instituciones

Subdelegación de Gobierno	921759000
Junta de Castilla y León	921417384
Diputación	921113300
Ayuntamientos	
Segovia	921419800
Ayllón	921553000
Cantalejo	921520001
Cantimpalos	921496009
Carbonero el Mayor	921560002
Coca	921586011
El Espinar	921181700
Fuentepelayo	921574000
Mozoncillo	921577392
Navalmanzano	921575002
Nava de la Asunción-ción	921580036
Navas de Oro	921591000
Palazuelos de Eresma	921449354
Riaza	921551016
San Ildefonso	921470018
Sta. María la real de Nieva	921594036
Sepúlveda	921540000
Turégano	921500000
Villacastín	921198008

EXPOSICIONES

Kekana
Pintura interactiva de Kekana en el bar Santana hasta el día 15 de febrero.
BAR SANTANA

Mario
En la Escuela de Arte y Superior de Diseño Casa de los Picos, muestra fotográfica de "Fotografías y..." de Mario. Hasta el 17 de febrero.
CASA DE LOS PICOS

'*Impulso*', de Antonio Páez
Exposición de Antonio Páez, 'Impulso'. En C/ Vicente Ferrer, 10, hasta el 28 de febrero.
GALERÍA NÉLIDA

Exposición homenaje a José M. Heredero
La sede de Horizonte Cultural acoge la exposición 'José María Heredero-Captador de Imágenes'. Pequeña muestra de las numerosas fotografías que realizó a lo largo de su dilatada carrera, de la Segovia de los años 50, 60 y 70. Hasta el 28 de febrero.
HORIZONTE CULTURAL

Pedro Vázquez Castro
Hoy, viernes, a las 19.00 h., inauguración de la muestra "Alumnos", del profesor de la IE School of Architecture Pedro Vázquez Castro. Hasta el 27 de febrero.
IE UNIVERSIDAD

Angèle Etoundi Essamba
"Desvelos", muestra fotográfica de Angèle Etoundi Essamba, producida por Casa África, en el centro cultural La Alhóndiga. Hasta el domingo, día 8 de febrero.
LA ALHÓNDIGA

Rosa Osuna
"Amigos", ilustraciones de la segoviana Rosa Osuna. Hasta el 28 de febrero.
LIBRERÍA DIAGONAL

"Nueva York. El papel de las últimas..."
Muestra "Nueva York. El papel de las últimas vanguardias", compuesta por 117 obras de 71 artistas. Hasta el 24 de mayo.
MUSEO DE ARTE CONTEMPORÁNEO ESTEBAN VICENTE

Humoristas gráficos en la transición
Exposición temporal sobre 'La transición española a la democracia vista por los humoristas gráficos de la prensa', en el Museo Rodera-Robles hasta el mes de marzo.
MUSEO RODERA-ROBLES

José Orcajo
"En panorámica", muestra del artista segoviano José Orcajo en la Sala de las Caballerizas del Torreón. Hasta el 15 de febrero.
TORREÓN DE LOZOYA

'Humoristas por la libertad de prensa'
La Obra Social y Cultural de Caja Segovia, en colaboración con Reporteros Sin Fronteras, organiza una muestra sobre el humor y la libertad de prensa que podrá visitarse en Cuéllar hasta el 28 de febrero.
CUÉLLAR. CENTRO CRONISTA HERRERA

Luis Moro
'Reflejos', de Luis Moro, en el Museo Tecnológico del Vidrio hasta el 22 de febrero.
LA GRANJA. MUSEO DEL VIDRIO

José Luis Gómez Regatero
Pinturas de José Luis Gómez Regatero en la librería Atenea hasta el 28 de febrero.
LA LASTRILLA (EL SOTILLO). LIBRERÍA ATENEA

Nuestros bosques y "El Roto"
Muestra "Nuestros bosques", realizada por la Asociación de Fotógrafos de Naturaleza de Madrid (Fonamad). Hasta el 28 de febrero.
Muestra sobre el agua del humorista "El Roto" hasta el 15 de abril.
VALSAÍN. CENEAM

Antonio Madrigal
Muestra "Pinturadrede" del segoviano y colaborador de EL ADELANTADO Antonio Madrigal en la sala 'Ángeles Santos' de la localidad madrileña de Majadahona. Hasta el 14 de febrero de lunes a juees de 10.00 a 14.00 y de 17.00 a 21.00 h. y los sábados de 10.00 a 13.30 y de 17.00 a 20.00 h.
MAJADAHONDA (MADRID). SALA ÁNGELES SANTOS

SOCIEDAD

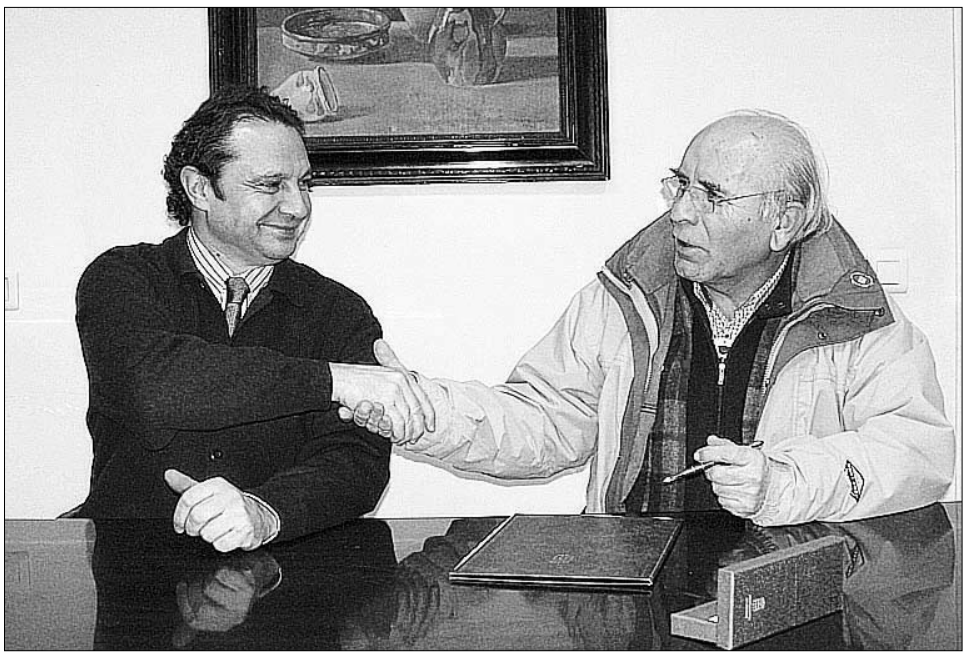

Compromiso. El alcalde de Segovia (izq.), Pedro Arahuetes, y el delegado en Segovia de la ongd Talitha Kumi, Fernando Sánchez, han firmado un acuerdo por el que el Ayuntamiento segoviano financiará parcialmente y cooperará en el proyecto de ampliación y mejora de la atención médico-dental en Cochabamba (Bolivia), al que aportará la cantidad de 7.015 euros.. *(Foto: El Adelantado)*

MÚSICA

Semana de Música de Cámara
Semana de Música de Cámara de Agrupaciones Camerísticas en el aula 5 del Conservatorio Profesional de Música de Segovia. Hoy, a las 18.00 h., audición de contrabajo de los Alumnos de José Vicente Fernández, con la pianista Camino del Campo.
SEGOVIA. CONSERVATORIO PROFESIONAL DE MÚSICA

Concierto "armónicos de las esferas"
Hoy, día 6, a las 20.30 h., concierto "armónicos de las esferas" a cargo de Ana Cristóbal en "Imagina...t" (c/ Curtidores, 3).
SEGOVIA. IMAGINATE

Cenas en Vela
Nueva edición de las Cenas en Vela organizadas por el corral multiusos La Oveja Negra de Cabañas de Polendos. Mañana sábado, a las 23.30 h., concierto de Daniel Francía, con versiones de Serrat, Milanés, Aute...
CABAÑAS DE POLENDOS

TEATRO

'Futuros difuntos'
Hoy, a las 20.30 h., representación de la obra "Futuros difuntos" a cargo de la compañía La Zaranda Teatro.
SEGOVIA. TEATRO JUAN BRAVO

OTRAS ACTIVIDADES

Fiesta de Santa Águeda
Celebración de la festividad de Santa Águeda en diferentes parroquias. Barrio **San José** Obrero-Mirasierra, hoy a las 11.00 h., visita a Radio Segovia; a las 19.00 h., rosario y misa del tríduo

Exposición:
Heredero A LO GRANDE

Las instalaciones del Teatro Juan Bravo exponen hasta el día 8 de febrero la muestra "Heredero a lo grande", una pequeña muestra de la obra tras el objetivo del fotógrafo segoviano José María Heredero.

FARMACIAS DE GUARDIA

SEGOVIA
HOY: **Día y noche:** Tamayo Barbero. Santo Tomás, 5.
MAÑANA: **Día y noche:** Atienza. José Zorrilla, 117.

EL ESPINAR: Esta semana está de guardia el despacho situado en la c/ Marqués Perales.

OTRAS LOCALIDADES: Hoy están de guardia las **24 horas** los despachos de las localidades de Cantalejo, La Granja, Navares de Enmedio y Navafría. **De 10,00 a 22,00 horas,** hoy permanecen abiertos los de Fuentidueña, Escalona y Nava de la Asunción. **De 10.00 a 20.00 h.**, Hoy, farmacia de Villacastín.

Restaurante Edulis
Cocina creativa de temporada
Cerveza checa natural sin pasteurizar
☎ 921 49 31 23 • ENCINILLAS

dedicado a la caridad; 22.00 h., cena en el Pórtico Real y disco móvil. En el barrio de **San Lorenzo**: a las 20.00 h., misa, entrega del bastón de mando a las mayordomas entrantes y reparto de pan de anís; 21.30 h., cena en Venta Magullo. En el **Centro Segoviano de Madrid**, a la 20.00 h., celebración del día de las mujeres y de la hospitalidad segovianas con entrega de los títulos de segovianos de honor y de la tradicional tajada segoviana.
SEGOVIA. DIFERENTES LUGARES

Fiesta de las Candelas
Hoy, en el barrio de Hontoria, a partir de las 20.00 h., final de torneos de juegos populares, exposición de labores y bordados en el salón de actos, chocolatada popular y disco-fiesta.
HONTORIA

Charla sobre alimentación
Hoy viernes, a las 18.30 h., charla sobre la comida y la alimentación con la periodista, guionista y cocinera Teresa Pérez Hernández en el centro multinacional de la Iglesia Protestante Evangélica, en José Zorrilla, 58.
SEGOVIA. IGLESIA PROTESTANTE EVANGÉLICA

Centro Intercultural 'Asiri'
Actividades en el Centro Intercultural 'Asiri' de Cáritas Diocesana de Segovia. Hoy viernes, a las 11.00 h. , curso de servicio doméstico y ayuda a domicilio; 17.00 h., taller de cocina para jóvenes emancipados; y a las 19.15, taller de danza.
Por su parte, la ludoteca (hasta 12 años) está abierta en el horario de dichas actividades.
Por otro lado, está abierto el plazo de inscripción para los cursos de cocina popular española, servicio doméstico/ayuda a domicilio y para el taller de cocina para jóvenes emancipados. Próximamente se realizarán cursos de informática (iniciación y avanzado). El centro está en c/ Riaza, número 6 (barrio de San Lorenzo). Tlf.: 921 430 809.
SEGOVIA. CENTRO CULTURAL ASIRI

Manos Unidas
Campaña contra la pobraza y el hambre de la ong Manos Unidas. Hoy, a las 12.00 h., repique de campanas de la catedral y las parroquias con motivo del 50 aniversario de Manos Unidas.
SEGOVIA. CATEDRAL Y OTRAS PARROQUIAS

Presentación del Padre Jony
El padre Jony, con dos discos de rock editados, está realizando una serie de conferencias por la provincia de Segovia. Así, hoy visitará a las 10.30 h. el centro cultural 'José Rodao' de Cantalejo y a las 21.00 h. tendrá un encuentro con los componentes de la Pastoral Universitaria, Pastoral Juvenil y el Coro Diocesano en la Casa Joven.
SEGOVIA. VARIAS LOCALIDADES

Semana de la Solidaridad
El Colegio Claret de Segovia celebra su Semana de la Solidaridad con el lema 'Cúrame con tus sueños'. Hoy viernes, a las 20.30 h., sopas de ajo organizado por la AMPA del centro.
SEGOVIA. COLEGIO CLARET

Donantes de Sangre
La Hermandad de Donantes de Sangre de Segovia realiza hoy, día 6, una jornada de donación en el centro de salud de San Cristóbal de Segovia en horario de 17.30 a 20.30 h.
SAN CRISTÓBAL DE SEGOVIA

Bibliobús de la Diputación Provincial
Los bibliobuses de la Diputación Provincial de Segovia visitarán hoy viernes las localidades de Escobar de Polendos, Frumales, Moraleja de Cuéllar, Olombrada, Fuente el Olmo de Fuentidueña, Torrecilla del Pinar, Fuentepiñel, Hontalbilla, Otones de Benjumea, Sanchonuño, Dehesa Mayor y Adrados.
VARIAS LOCALIDADES

Taller sobre Evolución Afectiva
El Movimiento Familiar Cristiano de Segovia organiza mañana sábado, 7 de febrero, en la Casa de Espiritualidad de Segovia (antiguo seminario), unas charlas/taller sobre Evolución Afectiva y Desarrollo Psicosexual en la etapa infantil.
CASA DE ESPIRITUALIDAD DE SEGOVIA

CONVOCATORIAS

Escuela Oficial de Idiomas
La EOI de Segovia informa de que oferta en este segundo cuatrimestre del curso 2008/2009 un curso específico de 50 horas de conversación de francés nivel avanzado, que comenzará el día 10 de febrero. Información en la sede de la Escuela.
SEGOVIA. ESCUELA OFICIAL DE IDIOMAS

Concurso escolar 'Los nueve secretos'
La Fundación del Patrimonio Histórico de Castilla y León convoca la IX edición del concurso escolar 'Los nueve secretos', para dar a conocer el patrimonio histórico de la Comunidad y sensibilizar a los jóvenes sobre la necesidad de conservarlo y difundirlo. Dirigido a estudiantes de Bachillerato y ciclos formativos. El plazo de presentación de trabajos finaliza el 15 de abril de 2009. Hay varios premios y las bases pueden consultarse en la página www.fundacionpatrimoniocyl.es.
CASTILLA Y LEÓN

AGENDA SOCIAL

Bodas de oro. Fernando y **Teresa**, hoy, vuestros nueve hijos, cinco yernos, tres nueras, 18 nietos y el resto de la gran familia que habéis sabido crear y mantener en estos 50 años brindarán con vosotros por los años pasados y por los que nos quedan por vivir. ¡¡¡Os queremos!!!. Familia Cotrina-Hidalgo.

Cena de hermandad. La **asociación de amas de casa**, consumidores y usuarios 'María del Salto' ha celebrado la festividad de Santa Águeda con una misa en la iglesia de San Sebastián, a la que siguió una cena de hermandad en el Fogón Sefardí que finalizó con un animado baile.

Fiesta de la matanza. Se celebró la popular fiesta de la matanza en el restaurante **El Tuerto de Pirón**, de Cabañas de Polendos. Fue sacrificado un hermoso ejemplar de cochino ibérico, que una vez despedazado se ofreció a los numerosos amigos y fieles clientes del establecimiento. Hubo fiesta por todo lo alto. *(Foto: Pablo Pastor)*

no hay crisis
rebajas hasta el 28 de febrero,
muebles hasta el 50%
THERMOBEL
C/ Atalaya 26 · Pol. El Cerro · Segovia · thermobel.es

▶ AYUNTAMIENTO

El turismo se mantuvo en enero a pesar del mal tiempo y la crisis

Estación del AVE. El punto de información de Segovia-Guiomar ha duplicado las consultas respecto a enero de 2008, aunque el resto ha bajado un poco.

Los datos del sector turístico, al menos lo que maneja el Ayuntamiento de la capital, muestran que la actividad se ha mantenido a pesar de

A.S.R. / SEGOVIA

Los datos turísticos correspondientes al mes de enero en Segovia capital mantuvieron la estabilidad, con sólo un ligero descenso, respecto a hace un año, lo que llevó ayer al alcalde de la ciudad, Pedro Arahuetes, a realizar una valoración positiva, teniendo en cuenta el mal tiempo que ha imperado durante el mes pasado y la complicada coyuntura económica que atraviesa el país.

Tras conocer los datos, la valoración del alcalde fue, en líneas generales, favorable ya que de dichas estadísticas se constata el mantenimiento de visitantes a la ciudad en comparación con el mismo mes del pasado año, dando la razón a los datos de la Junta de Castilla y León que afirman que Segovia es la única ciudad de la comunidad que aumenta o mantiene las visitas turísticas.

Entre todos los puntos de información dependientes de la empresa municipal de turismo, en enero se atendieron un total de 11.970 consultas (frente a las 11.836 del 2008), lo que supone un incremento del 1,13 por ciento en relación con las del año anterior.

El punto de información turística de la Estación del AVE fue el centro que más consultas recibió, tras el Centro de Recepción de Visitantes del Azoguejo, y el que más ha incrementado su porcentaje con relación al mismo mes de enero del año 2008, recibiendo un total de 1.556 consultas, frente a las 764 del año pasado, lo que supone un incremento del 103,66 por ciento, implicando un desahogo del resto que las oficinas turísticas.

Por este motivo, el resto de puntos han sufrido ligeros descensos; así el Centro de Recepción de Visitantes atendió en enero un total de 8.778 consultas, con un descenso del 3,91 por ciento; el de la Estación de Autobuses 1.610 consultas, con un retroceso del 5,52 por ciento; y la Rotonda del Pastor, 26, con una reducción de más del 88 por ciento.

Es destacable el aumento del servicio de las Visitas Guiadas que ha ascendido un 466,67 por ciento con relación al mismo mes del año anterior alcanzando la cifra de 221 visitantes (frente a las 39 de 2008).

Por su parte, el Alcázar, uno de los monumentos más relevantes de Segovia, que venía sufriendo descensos en los últimos meses, mantiene esa tónica y baja en sus visitas un 5,04 por ciento, recibiendo 17.716 visitantes. Desciende también el número de visitantes en los Centros de la Judería (en un 21,80 por ciento) y el servicio de Bus Turístico, debido a las adversas condiciones climatológicas de este mes, también lo hace en un 23,76 por ciento con 276 usuarios en este mes de enero.

> Los **extranjeros** representaron en enero el 40,98% del total, frente al 36,42% de hace un año

Respecto a la nacionalidad de los visitantes, el 59,02 por ciento de los turistas eran españoles (en total 5.181) y el 40,98 por ciento extranjeros (en total 3.597). Esto implica un aumento porcentual del número de turistas extranjeros respecto al mismo mes del año 2008 en el que sólo un 36,42 por ciento llegaban de fuera de España.

Ciudadano @delantado

tú ▶Opina sobre las últimas noticias de la actualidad municipal en www.eladelantado.com

BREVES

SERVICIOS SOCIALES

Cesión a la Junta para un centro para enfermos de Alzheimer ■ El Ayuntamiento de Segovia aprobó en su sesión de ayer la segregación de una parcela en el sector 1 Plaza de Toros para su cesión a la Junta, con el objetivo de construir un centro de día para enfermos de Alzheimer. La parcela tiene 1.200 metros cuadrados, con una edificabilidad de 1.800 metros.

PATRIMONIO HISTÓRICO

La licencia para el Hotel Victoria pasa la comisión territorial de Patrimonio ■ La junta de Gobierno local del Ayuntamiento de Segovia dejó ayer sobre la mesa la concesión de licencia para la rehabilitación del antiguo Hotel Victoria. Al encontrarse en el casco antiguo, debe ser la comisión territorial de Patrimonio quien decida sobre el tema.

SOCIEDAD

El Ayuntamiento regala 500 entradas para ir al circo ■ El Ayuntamiento regalará 500 entradas para la función que ofrecerá en la ciudad el Gran Circo Royal el próximo jueves, 12 de febrero, a las siete de la tarde. Cien entradas se entregarán a las asociaciones de vecinos, y las 400 restantes se repartirán desde mañana en el centro de recepción de visitantes.

OBRAS

El próximo pleno aprobará sanciones para la empresa que construye el *parking* de Padre Claret ■ El alcalde de Segovia, Pedro Arahuetes, anunció ayer que el próximo pleno del Ayuntamiento aprobará sanciones para la empresa que construye el aparcamiento de Padre Claret, por el retraso que está acumulando la obra.

NUEVO IBIZA
En nuestra exposición

ADMÍRALO
Detalles
Imposible ignorarlos
INFÓRMATE
HIGARSA AUTOMOCIÓN
Teléfono 921 420 200
C/ Navacerrada, 25. SEGOVIA
SEAT auto emoción

la crisis y el mal tiempo. / JUAN MARTÍN

Arahuetes no cree que haya habido ningún espionaje

El alcalde apoya la actuación de Juan Cruz Aragoneses; arremete contra Escudero, a quien tacha de mentirosa, y dice que la mención a los atentados de ETA "fue una comparación"

A.S.R. / SEGOVIA

El alcalde de Segovia, Pedro Arahuetes, se pronunció ayer por primera vez públicamente sobre la polémica nacida en el pleno del pasado viernes en torno a un posible uso indebido de un coche de la Policía Local por parte del portavoz municipal socialista, Juan Cruz Aragoneses, y a las declaraciones de éste denunciando una presunta "trama de espionaje" en la Policía Local de Segovia.

Arahuetes se cuidó de diferenciar entre su postura oficial (la adoptada por la junta de Gobierno: pedir a Beatriz Escudero los nombres de los policías que, según ella manifestó, le hablaron del asunto, abrir una investigación interna en la propia Policía y trasladar el tema a Mariano Rajoy) de la personal. Como ciudadano, Arahuetes se mostró convencido de que no ha existido ninguna trama de espionaje, y que la portavoz del PP "se inventó que un policía la había contado lo del coche, en un calentón en el pleno".

Aunque ni él mismo cree en la trama de la que habló su primer teniente de alcalde, que llegó a calificar el caso de "lo más grave que ha pasado en este Ayuntamiento en décadas", Arahuetes dio la cara por Aragoneses y culpó de todo a Beatriz Escudero; "es lo que inventa Escudero lo que ha inducido a error al portavoz socialista; se parte de algo falso, y todo termina siendo falso", sostuvo.

Preguntado sobre las declaraciones de Aragoneses, que inclusó habló de la posibilidad de que las presuntas filtraciones sobre sus actividades llegaran a terceras personas, y que habló expresamente de amenazas a la seguridad y de atentados de ETA, el alcalde comentó que el equipo de Gobierno "ha actuado como ha considerado más oportuno", añadiendo que las referencias a los atentados etarras "eran sólo una comparación".

Arahuetes destacó que la junta de Gobierno aprobó ayer una declaración de apoyo a la Policía Local, en la que se manifiesta su "total confianza en la profesionalidad de todos y cada uno de los integrantes de la misma", un punto que se aprobó en presencia de Juan Cruz Aragoneses, que el viernes sembraba todo tipo de dudas sobre la actuación policial, al preguntarse cuántos agentes estaban implicados en la 'trama'.

Arahuetes reconoció el malestar existente en la Policía Local por este asunto y reiteró su apoyo a Aragoneses al manifestar que no hizo ningún uso indebido de los coches de Policía Local, "que yo hoy mismo pienso utilizar también para ir a un acto a Hontoria".

El alcalde, Pedro Arahuetes, durante la conferencia de prensa que ofreció ayer en el Ayuntamiento. / JUAN MARTÍN

'Fondo Zapatero'

La junta de Gobierno local del Ayuntamiento de Segovia aprobó ayer los cuatro últimos expedientes para la contratación de las obras incluidas en el presupuesto del Fondo de Inversión Local, creado por el Gobierno central. Concretamente, se trata de la ejecución de una pista multideportiva en la Plaza de los Deportes, en La Albuera; otra pista multideportiva en Dámaso Alonso, en Nueva Segovia; otra en Zamarramala, en la calle de Sacramento y una cuarta en Hontoria, junto a la calle Gremio de la Lana.

Además, Pedro Arahuetes adelantó que el próximo lunes comenzarán las obras del primer proyecto del fondo de inversión local, que en Segovia capital supondrá una inversión de casi diez millones de euros, con la creación de cerca de 300 puestos de trabajo, según las previsiones. La primera obra en comenzar será el frontón de Revenga.

Los sindicatos de la Policía Local exigen a Aragoneses que rectifique

Los sindicatos CSIF, AIPLS y SPPME, que representan a más del 90 por ciento de la Policía Local de Segovia, han emitido un comunicado conjunto en el que exigen a Juan Cruz Aragoneses que "rectifique las declaraciones vertidas contra la Policía Local".

El comunicado sostiene que la Policía Local "es un cuerpo armado de naturaleza civil al servicio de la comunidad, y su razón de ser es el servicio a los ciudadanos, no a los grupos políticos, ni al equipo que gobierna ni al de la oposición". En este sentido, aseguran que las funciones de Policía Local están recogidas en la Ley 2/86 de Fuerzas y Cuerpos de Seguridad, "y son las únicas que nos vinculan, sin perjuicio de la obediencia debida al alcalde y al concejal delegado".

La nota añade que los componentes de la Policía Local "debemos estar y estamos al margen de las disputas políticas y pedimos a los grupos del Ayuntamiento que nos dejen hacer nuestro trabajo de forma independiente, que no nos vinculen con conflictos políticos y mucho menos que duden y manchen el nombre de la Policía Local, porque esto no lo vamos a consentir".

Los sindicatos policiales consideran especialmente grave que las declaraciones vengan de Aragoneses, que hasta hace unos días ha sido responsable de la Policía Local, y por ello le piden que rectifique sus palabras.

Además la Policía, que agradece el apoyo recibido de los ciudadanos, pide que se les mantenga "fuera de toda disputa política, permitiendo así realizar nuestro servicio con total independencia"; la máxima transparencia y difusión de todos los informes realizados al respecto, y sus conclusiones finales sobre el asunto y que cuando la Policía Local sea tema de debate en el Ayuntamiento, lo sea para tratar de mejorar nuestros medios de trabajo, nuestra formación y nuestras retribuciones".

AZULEJOS TABANERA
aT
ESPECTACULAR EXPOSICIÓN:
Avda. Principal Pol. Hontoria Tel.: 921 44 18 18
Hidromasaje - Muebles de baño - Accesorios - Mamparas - Sanitarios

Ciudadano @delantado. El lector opina sobre...

▶▶Evisego vende o alquila su local
La empresa de suelo y vivienda se traslada al edificio de Urbanismo y su sede será enajenada o arrendada para obtener recursos económicos

▶ Ni un duro. No tienen un duro. Menos mal que llegó el fondo Zapatero. ¿Qué sentido tiene una empresa de vivienda? Ninguno. Pero si los desarrollos urbanísticos están parados... Ahora sólo hay un proyecto: las 100 viviendas en Baterías pero no tienen dinero para poner esta promoción en marcha... Lamentable./ CIUDADANO APOCALÍPTICO

▶ ¿Qué será lo próximo en intentar vender?. El Gobierno Municipal, al igual que el central, no sabe que hacer con la crisis. Una propuesta: vendan las casas de los bomberos, por lo menos caerán en manos de gente necesitada./ SACAPUNTAS

▶ Cuidando el patrimonio de todos. Con esto de la crisis son capaces de vender las macetas de entrada al Ayuntamiento. Vaya gestión, nos dejan el país patas arriba. Eso, pidamos limosna en los G20 ó 30 ó 40 que la foto es muy güay./ UN ESPÍA

▶Uff, cuantas ofertas ha de haber. Una cagadita más de este Ayuntamiento. Dicen:"Es un local muy bueno y ya hay entidades interesadas", y luego el periodista añade que las mismas fuentes municipales añaden que podría trasladarse, aunque de forma temporal, alguna entidad municipal. Osea, que en dicha contradicción se intuye, que no hay ninguna oferta, ni interés por nadie en este local. Vaya negocio para los segovianos este Evisego (para algunos mucho más que para otros)./ SEGOVIANO

▶ Megalomanía. ¿Cuanta pasta nos ha costado la megalomanía de Arahuetes/ Arambillet/Aragoneses? Mucho fuego fatuo, pero Segovia sigue siendo la tercera capital de provincia por la cola. Ni un solo cambio estructural para que la ciudad crezca y mejore. Solo fuegos fatuos. Si todo el dinero tirado por esta gente en CAT, Segovia 2016, gerentes y empresas privadas, asesores de todo tipo, EVISEGO, etc, etc, etc, se hubiera utilizado para que Segovia pudiera hacer algo más que vender cochinillo, algo habría cambiado. Pero queda mucho más mono un edificio de diseño que un polígono industrial en condiciones para aprovecharnos de la cercanía de Madrid./ EL INVITADO

▶ Haciendo amigos. 107.000 euros del ala en arreglitos, más el sueldo de gerente que es más alto que el del alcalde y demás personal. Vaya toalla... de playa./ MOSQUEADO

▶▶La Cámara de Comercio pide que se rediseñen los horarios de los Avant
La entidad cameral solicita explicaciones a Renfe ya que entiende insuficiente la oferta Madrid-Segovia y la Segovia-Madrid por la mañana, y malos los horarios a Valladolid

▶ ¡¡Que no avantzamos!! Desde estas humildes líneas pido, que la Diputación, Junta y Ayuntamiento, más las llamadas fuerzas vivas, que parecen estar un poco muertas en este tema, reclamen y exijan más lanzaderas. Son insuficientes y encima, en Chamartín anuncian los Avant con destino a Valladolid, omitiendo Segovia y anunciándolo en un cartel pequeño, que no en el central, que tiene parada en Segovia. Esto es grave, porque lleva a confusiones y el que lo oiga cree que no para en Segovia. Por lo tanto, todos a pedir, exigir y reclamar, y ustedes, señores políticos, atiendan esto, que pronto habrá elecciones, y si no se mojan ustedes en este tema, los ciudadanos los vamos a poner a secar./ SEGOVIANISTA

▶▶Condenados con trabajos comunitarios podrán ser auxiliares de Protección Civil
Más de 60.000 personas cumplieron penas en tareas para la comunidad en 2008

▶ ¡Lo que faltaba! Es una pena a lo que ha llegado ahora la ANAV (Asociación Nacional de Agrupaciones de Voluntarios de Protección Civil) después del trabajo que ha costado a muchas personas para ganarse el respeto en nuestras respectivas ciudades. Pero bueno, con el secretario que tienen seguro que harán un buen negocio que es lo que llevan algunos policías y bomberos que cobran en esta actividad para desprestigio de mucho voluntarios honrados que lo hacen de una manera totalmente altruista y no hacen daño a nadie./ DAVID

▶▶www.eladelantado.com Opiniones expresadas por los lectores en la edición digital

▶ MUNICIPAL

Diversas autoridades escuchan al presidente de AELEH, Antonio Páez, ante uno de los carteles instalados. / JUAN MARTÍN

Inaugurada la señalización del área empresarial 'La Estación de Hontoria'

El proyecto ha consistido en la instalación de dos grandes carteles, diez subdirectorios en los diferentes sectores y quince hitos de calle

• Los empresarios de Hontoria lograron ayer su anhelo de que el polígono industrial quedará señalizado. El proyecto ha costado 36.000 euros.

G.H. / HONTORIA

El Área Empresarial 'La Estación de Hontoria' —nombre con el que ahora se denomina al polígono industrial de Hontoria— inauguró ayer su señalización, consistente en dos carteles de grandes dimensiones situados en las dos principales vías de acceso, diez 'subdirectorios' (localizados en cada uno de los sectores) y quince hitos de calle.

El presidente del Área Empresarial 'La Estación de Europa' (AELEH), Antonio Páez, se felicitó ayer por haber podido culminar un proyecto en el que los empresarios llevaban embarcados cuatro años y que, a su juicio, contribuirá a modernizar la imagen de la zona.

El coste de la señalización ha sido de 36.000 euros, cantidad sufragada por el Ayuntamiento de Segovia, Caja Segovia, la Federación de Polígonos Empresariales de Castilla y León (FEPECYL) y los propios empresarios de Hontoria.

El alcalde de Segovia, Pedro Arahuetes (PSOE), reconoció en el acto de presentación que "faltaba" una señalización como la ahora instalada, añadiendo que el Ayuntamiento persigue un "progresivo embellecimiento" del Área Empresarial. Además, el regidor anunció que, "en las próximas semanas", darán comienzo las obras de construcción de la rotonda de acceso a la zona, una de las principales demandas de los empresarios allí establecidos, unos 225.

Al respecto de la situación del Área Empresarial, Páez añadió, a la antedicha reclamación, la de construir un edificio multiusos que pueda acoger reuniones de empresarios, una guardería y una zona de primeros auxilios. Además, demandó el adecentamiento de las zonas verdes existentes, de forma que sean atrayentes para pasear o realizar actividades deportivas.

En el acto inaugural, al que acudieron la subdelegada del Gobierno, María Teresa Rodrigo, y el presidente de la FES, Pedro Palomo, también estuvo el vicepresidente de la ADE, Pablo Trillo, quien anunció que la Junta ha puesto en marcha, a través de la Consejería de Economía y Empleo, el programa 'Cerca', con el objetivo de ofrecer, de forma personalizada, un servicio de asesoramiento a las empresas ubicadas en los 21 polígonos industriales pertenecientes a la FEPECYL.

A través de este marco de colaboración se beneficiarán, según Trillo, unas 5.500 empresas instaladas en los polígonos industriales, que suman cerca de 80.000 puestos de trabajo.

Ciudadano @delantado
▶Opina sobre la situación del polígono industrial de Hontoria en www.eladelantado.com

Ahorre con:
ENERGÍA SOLAR - BIOMASA
GEOTERMIA
Abierto plazo
SUBVENCIONES 2009
Telf.: 921 44 47 94 - 695 16 08 50
Crta. Soria Nº 28 El Sotillo (Segovia)
dlsol energías renovables

MUNDO House inmobiliaria
TRESCASAS, GRAN OCASIÓN, Chalet Individual, 4 dormito., 2 baños y aseo, amplio salón MUY INTERESANTE
TABANERA, Excepcional ADOSADO, 3 dormitorios, estudio, 2 baños, aseo, garaje 2 cchs, bodega, Amplio jardín, piscina EXCELENTE PRECIO
C/ Carral, 6 (La Granja) - www.mundohouse.com - Tlf. 921 470258

▶ EDUCACIÓN

Las inversiones de Educación en Segovia han aumentado un 82% en cinco años

Es la segunda provincia de Castilla y León, sólo por detrás de Valladolid, que recibirá una mayor aportación en 2009

J.H. / SEGOVIA

Las inversiones de la Junta de Castilla y León en infraestructuras educativas en Segovia han aumentado hasta un 82 por ciento en cinco años. Así lo aseguró ayer el delegado territorial de la Junta, Luciano Municio, que acompañado del director provincial de Educación, Antonio Rodríguez, presentó la programación anual en infraestructuras educativas y equipamiento para la provincia de Segovia.

La inversión total prevista este año en Segovia asciende a 21.587.071,08 euros, siendo Segovia la segunda provincia de Castilla y León, sólo por detrás de Valladolid, en inversiones educativas. "El objetivo final de la política educativa de la Junta es la búsqueda de un sistema educativo con los más altos niveles de calidad, en todos los ámbitos", explicó Municio.

Del montante global mencionado, 20.082.311,28 euros se destinarán a obras nuevas y grandes reformas, destacando en este apartado, el colegio de El Espinar, el Centro Rural Agrupado (CRA) de Valverde del Majano, el colegio de Turégano y la ampliación de dos aulas en el centro de Torrecaballeros.

Por otro lado, un total de 2.244.960,80 euros se invertirán en obras de reparación y mejora, en colegios como el de Nava de la Asunción, Fray Juan de la Cruz de Segovia, CRA El Encinar, Santa Eulalia de Segovia, y el instituto Catalina de Lancaster de Santa María la Real de Nieva.

El director provincial de Educación subrayó, por su parte, que a lo largo de este año finalizarán 32 obras, 11 de nueva creación y el resto relativa a obras de reparación. Destaco las del CEOS de Villacastín, el Centro Específico de Formación Profesional, el colegio de Trescasas, y las ampliación de los centros de Chañe, Pedraza y Juarros. Dentro de los equipamientos, 863.489,85 euros serán para tecnologías de la información y comunicación, 703.627,45 euros centros de Secundaria y Enseñanza de Régimen Especial.

Ausencia de Segovia

Tanto Luciano Municio como Antonio Rodríguez lamentaron que ningún representante ni técnico del Ayuntamiento de Segovia asistiera a una reunión convocada en la Dirección General de Infraestructuras hace unos días para la elaboración de un programa de actuaciones en infraestructuras educativas a nivel regional. El director provincial de Educación afirmó que ese hubiera sido el marco ideal para discutir sobre dos cuestiones educativas de importancia en Segovia, como el futuro instituto de Segovia y el nuevo colegio de Madrona.

En cuanto al instituto, Antonio Rodríguez afirmó que "confiamos en que en marzo se nos entregue el terreno". Y en relación al colegio de Madrona, el director explicó que la Junta ha demandado al Ayuntamiento de Segovia un informe de la Confederación Hidrográfica del Duero, sobre la idoneidad de la superficie propuesta por el Consistorio segoviano, en el Velódromo de Madrona.

PROGRAMACION DE INVERSIONES EDUCATIVAS 2009 PARA LA PROVINCIA DE SEGOVIA

	PRIORIDAD	CENTRO	LOCALIDAD	OBRA	INVERSION TOTAL	INVERSION 2009	FINAL
		OBRA NUEVA Y GRANDES REFORMAS (ONGR)					
1	CEN	CP EL PEÑASCAL	SEGOVIA	CONSTRUCCIÓN 4+8 UDS.	2.867.923,20	1.400.000,00	2010
2	CEN	IES EZEQUIEL GONZÁLEZ	SEGOVIA	CONSTRUCCION CENTRO NUEVO (8+4) POR SUSTITUCIÓN	4.800.000,00	50.000,00	2011
3	CEN	CP MARQUES DEL ARCO	SAN CRISTOBAL DE SEGOVIA	AMPLIACIÓN DE 3+6 UDS.	2.804.265,21	1.566.000,00	2010
4	CEN	CEO	VILLACASTIN	AMPLIACION PARA IMPLANTACION DE ESO	2.934.235,31	1.848.788,00	2009
5	CEN	CP ARCIPRESTE DE HITA	EL ESPINAR	NUEVO EDIFICIO 0+18 POR SUTITUCIÓN	4.566.241,75	1.517.678,00	2010
6	CEN	CEFP	SEGOVIA	CONSTRUCCIÓN CEFP	4.383.624,50	2.728.639,84	2009
7	CEN	CEO DE RIAZA	RIAZA	AMPLIACIÓN DE ESPACIOS PARA DE CEO	2.850.000,00	50.000,00	2011
8	CEN	IES CAUCA ROMANA	COCA	AMPLIACION	1.724.948,70	1.276.140,41	2009
9	CEN	CEO DE PRADENA	PRADENA	AMPLIACIÓN DE ESPACIOS PARA DE CEO	2.289.050,00	1.724.850,00	2009
10	CEN	CRA LA LASTRILLA	LA LASTRILLA	AMPLIACIÓN DE 3+6 UDS. PARA LÍNEA 2	2.501.000,00	1.667.000,00	2010
11	CEN	CONSERVATORIO	SEGOVIA	ADAPTACIONES ACÚSTICAS	703.957,09	664.957,09	2009
12	DES	CRA RETAMA	CHAÑE	AMPLIACIÓN ESPACIOS COMPLEMENTARIOS	286.364,42	61.266,20	2009
13	DES	CRA EL CARRACILLO	SANCHONUÑO	NUEVOS ESPACIOS COMPLEMENTARIOS	271.655,69	52.781,17	2009
14	DES	CP TRESCASAS	TRESCASAS	CONSTRUCCION CENTRO 4 UDS. POR SUSTITUCION	980.055,77	763.165,91	2010
15	DES	CRA LA SIERRA	PEDRAZA	AMPLIACIÓN 1 UNIDAD	219.715,28	126.685,53	2009
16	DELEGADA	CRA AYLLON	AYLLÓN	CONSTRUCCION NUEVO EDIFICIO 3 UDS. INF, SUM Y COMEDOR POR SUSTITUC	892.089,60	615.000,00	2010
17	DES	CRA EL ENCINAR	MADRONA	AMPLIACIÓN DE 2 UDS Y ESPACIOS	570.958,40	248.000,00	2010
18	DELEGADA	CP DIEGO DE COLMENARES	SEGOVIA	AMPLIACIÓN DE ESPACIOS	1.145.878,41	800.428,65	2010
19	DELEGADA	CP LA VILLA	CUÉLLAR	GIMNASIO Y AMPLIACIÓN DE ESPACIOS	1.693.405,38	1.438.137,69	2010
20	DELEGADA	CRA EL ENCINAR	OTERO DE HERREROS	DERRIBO DE VIEJA ALA Y AMPLIACIÓN DE 3 UDS INFANTIL, 1 UM, COMEDOR ,ASEOS, ASCENSOR Y CALEFACCIÓN	872.850,00	832.850,00	2010
21	DES	CRA CAMPOS DE CASTILLA	JUARROS DE VOLTOYA	AMPLIACION DE 1 AULA Y SALA MULTIUSOS	245.350,00	228.850,00	2009
22	CEN	CP PEÑAS CAL	SEGOVIA	CONSTRUCCIÓN POLIDEPORTIVO (CONVENIO)	569.000,00	67.500,00	2010
23	DES	CP SAN RAFAEL	SAN RAFAEL	REMODELACIÓN DE PISTA POLIVALENTE (CUBRICIÓN DE PISTA)	137.185,58	68.592,79	2009
24	1	CRA LOS LLANOS	VALVERDE DEL MAJANO	NUEVO CENTRO 1 LINEA (3+6) POR SUSTITUCIÓN	3.000.000,00	115.000,00	2011
25	2	CRA REYES CATÓLICOS	TUREGANO	NUEVO CENTRO 1 LINEA (3+6) + 2 UD ESO	2.960.000,00	50.000,00	2011
26	3	CEIP MARQUES DE LOZOYA	TORRECABALLEROS	AMPLIACIÓN DE 2 AULAS	120.000,00	120.000,00	2009
				TOTAL 322A01 (INFANTIL Y PRIMARIA)	26.703.938,69	11.738.935,94	
				TOTAL 321A02 (SECUNDARIA)	19.635.815,60	8.343.375,34	
				TOTAL OBRA NUEVA	46.339.754,29	20.082.311,28	
		OBRAS DE REPARACION Y MEJORA (RMS)					
1	1	VARIOS CENTROS	VARIAS LOCALIDADES	PRL INF-PRIM.	60.000,00	60.000,00	2009
2	2	VARIOS CENTROS	VARIAS LOCALIDADES	PRL SEC: SIN DEFINIR AÚN	?	?	2009
3	3	CP OBISPO FRAY SEBASTIAN	NAVAS DE LA ASUNCION	REDISTRUBUCION, ESPACIOS Y NUEVA ESCALERA	157.000,00	157.000,00	2009
4	4	CP FRAY JUAN DE LA CRUZ	SEGOVIA	REFORMA CUBIERTAS	115.000,00	110.452,80	2010
5	5	CP LA VILLA	CUELLAR	REFORMA INSTALACIÓN ELÉCTRICA	86.500,00	86.500,00	2009
6	6	CP LA CHOPERA	SACRAMENIA	2ª FASE ARREGLO FACHADA	49.900,00	49.900,00	2009
7	7	CRA EL PIZARRAL	SANGARCIA	REFORMA DE ASEOS Y CONSTRUCCIÓN ASEO MINUSVALIDOS	80.000,00	80.000,00	2009
8	8	IES MARIANO QUINTANILLA	SEGOVIA	REDISTRIBUCIÓN ESPACIOS ADMINISTRATIVOS Y REFORMA DE ASEOS	35.000,00	35.000,00	2009
9	9	CP MARTIN CHICO	SEGOVIA	REFORMA DE ESPACIOS PARA DESPACHOS Y VENTANAS	100.000,00	100.000,00	2009
10	10	IES CATALINA DE LANASTER	STA. MARIA LA REAL DE NIEVA	AISLAMIENTO, CARPINTERIA EXTERIOR Y ASEOS	300.000,00	300.000,00	2009
11	11	CRA EL ENCINAR	NAVAS DE RIOFRIO	REHABILITACIÓN Y MEJORA DE ESPACIOS	217.880,00	13.000,00	2010
12	12	IES EZEQUIEL GONZÁLEZ	SEGOVIA	ESCALERA DE EMERGENCIA	49.900,00	49.900,00	2009
13	13	CP SANTA EULALIA	SEGOVIA	ASEOS	49.900,00	49.900,00	2009
14	14	CP CARLOS DE LECEA	SEGOVIA	REDISTRIBUCIÓN ESPACIOS	49.900,00	49.900,00	2009
15	15	IES FCO GINER DE LOS RIOS	SEGOVIA	ESCALERA DE EMERGENCIA	49.900,00	49.900,00	2009
16	16	CEIP AGAPITO MARAZUELA	SAN ILDEFONSO LA GRANJA	2 º FASE ASEOS	40.000,00	40.000,00	2009
17	17	CP SANTA EULALIA	SEGOVIA	SUSTITUCIÓN DE COBERTURA DE CUBIERTA PLANA	130.000,00	130.000,00	2009
18	18	IES HOCES DEL DURATON	CANTALEJO	ADAPTACIÓN DE LOS ASCENSORES A LA NORMATIVA	14.000,00	14.000,00	2009
19	19	IES VEGA DEL PIRON	CARBONERO EL MAYOR	ADAPTACIÓN DE LOS ASCENSORES A LA NORMATIVA	14.000,00	14.000,00	2009
20	20	CRA EL MIRADOR DE LA SIERRA	ZARZUELA DEL MONTE	NUEVA PISTA Y ACONDICIONAMIENTO DE PARCELA ESCOLAR	49.900,00	49.900,00	2009
21	21	IES PEÑALARA	SAN ILDEFONSO LA GRANJA	ADAPTACIÓN DE LOS ASCENSORES A LA NORMATIVA	14.000,00	14.000,00	2009
22	22	CRA RETAMA	VALLELADO	CUBIERTA Y CARPINTERIA	20.500,00	20.500,00	2009
23	23	CP CARDENAL CISNEROS	BOCEGUILLAS	2 FASE DE ASEOS	30.000,00	30.000,00	2009
				TOTAL 322A01 (INFANTIL Y PRIMARIA)	1.236.480,00	1.027.959,80	
				TOTAL 322A02 (SECUNDARIA)	476.800,00	476.800,00	
				TOTAL RMS	1.713.280,00	1.504.759,80	
				TOTAL SEGOVIA	48.053.034,29	21.587.071,08	

AÑADIR: 120.000 euros (convenio con Diputación) y Capítulo 2.12 (arreglos menores y urgencias) alrededor de los 100.000 euros

Ciudadano @delantado

▶Opina sobre la inversión de Educación en Segovia en www.eladelantado.com

CENTRO INTEGRAL DEL AUTOMOVIL
Venta de Vehiculos, Sonido y Lavado Ecologico

PORQUE ESTAMOS EN CRISIS, REVENTAMOS LOS PRECIOS
¡¡¡Y CADA VEZ QUEDAN MENOS!!!

NUEVO PASSAT CC 4 PTS. 170CV. 2.0 TDI DSG FULL A ESTRENAR	36.000 Euros
SEAT CORDOBA 1.9 TDI 100 CV. AÑO 05	6.500 Euros
BMW M3 AÑO 05 FULL EQUIPE 60000 KMS	29.600 Euros
FORD FIESTA 1.4 TDCI AMBIENTE AÑO 05	5.900 Euros
RENAULT LAGUNA GRAND TOUR FULL EQUIPE 10/04	6.900 Euros
RENAULT TWINGO 1.2 16V. 75CV. FULL EQUIPE GT A ESTRENAR	8.900 Euros
BMW X3 AÑO 2008 FULL EQUIPE	30.000Euros
RENAULT CLIO 1.5 DCI 5 PUERTAS 10/04 ROJO FULL	5.700 Euros
VW EOS 2.0 TDI 140 CV. FULL EQUIPE A ESTRENAR	29.000Euros
SUZUKI R+ WAGON 5 PUERTAS FULL 06/04	4.500 Euros
BMW 318 TDS AÑO 95 CON BOLA	2.900 Euros
HYUNDAI COUPE 1.6 FX AÑO 02, FULL, ROJO	7.500 Euros
BMW 330D TOURING MARZO 06 FULL EQUIPE SUSPENSION "M"	24.900 Euros
OPEL ZAFIRA 1.8 16V. 7 PLAZAS. ELEGANCE AÑO 02	7.500 Euros
FIAT DUCATO 2.3 D MULTIJET FURGON 11.000 KMS AÑO 06	11.000 Euros
FORD CONNECT TOURNEO MIXTA 1.8 TDCI 75 CV. AÑO 04	5.900 Euros
RENAULT LAGUNA COUPE FULL EQUIPE GPS 180 CV.A ESTRENAR	29.500 Euros

PRECIOS VALIDOS HASTA FIN DE EXISTENCIAS, CON IMPUESTOS INCLUIDOS, TRANSFERIDOS Y REVISADOS.

¡¡¡¡¡¡¡ Y CON CADA COMPRA UN NAVEGADOR DE REGALO !!!!!!!!!!

c/ NAVACERRADA, 14 (JUNTO VOLKSWAGEN). POL. IND. EL CERRO 40.006 SEGOVIA
TEL/FAX 921 435 087. MOVIL 629 043 635

La oficina
Mesón · Restaurante
NOCHES DE LA OFICINA
ENTRANTES
Crema de Trigueros con suave de Gambas
Revuelto de Setas y Gulas
1º PLATO
Taquito de Bacalao al Ajo Arriero
2º PLATO
Magret de Pato con Salsa de Miel
POSTRE
Milhoja de Arroz con Leche
Agua, pan, vino y café
50 € x PAREJA
VIERNES Y SÁBADOS NOCHE
RESERVAS: Telf. y Fax 921 46 02 83
Cocina: 921 46 02 86
C/ Cronista Lecea, 10 40001 SEGOVIA

NECESITAMOS TU AYUDA! X ETIOPÍA
www.angelolaran.org
Av. del Canal, 7
Tel. 973 601 097
25230 MOLLERUSSA
(Lleida)

Residencia 3ª Edad
Prádena Salud
Válidos y asistidos
Concertada con la Gerencia de Servicios Sociales de la Junta de Castilla y León
médico, enfermera, fisioterapeuta, terapia ocupacional, podología, peluquería, etc.
tel: 921 507 385
629 643 204 - 616 956 014
c/ Ferial 14 Prádena (Segovia)

▶ SUCESOS

El bebé herido en el accidente de Valdevilla se encuentra ya en casa

EL ADELANTADO/ SEGOVIA
El bebé de siete meses que resultó herido en el accidente que el pasado lunes costó la vida a su madre se encuentra ya en casa, tras ser atendido de las lesiones de carácter leve ocasionadas por el suceso.

El accidente tuvo lugar a primeras horas de la tarde del 2 de febrero , cuando una mujer de 25 años de nacionalidad búlgara, cuyo nombre responde a las iniciales M.P. S., falleció cuando paseaba con su bebédespués de ser atropellada por un vehículo que se salió de la vía en la carretera de Valdevilla. El conductor del vehículo también resultó herido.

Un grupo de periodistas visita La Pinilla.

Un grupo de periodistas ha visitado esta semana las instalaciones de la estación de esquí de La Pinilla. En su recorrido por uno de los recintos invernales más visitados del Sistema Central, estuvieron acompañados en todo momento por el alcalde de Riaza, Benjamín Cerezo, cuyo Ayuntamiento es el propietario de la estación, y por el director del complejo, Ramón Valle. Algunos de los periodistas se animaron incluso a calzarse los esquís y lanzarse por las pistas. / FOTO: EL ADELANTADO

▶ CAPITALIDAD CULTURAL EUROPEA

Más de medio millar de personas se suman a la iniciativa 'Ciudadanos 2016' en apenas una semana

El registro para apoyar la candidatura de Segovia puede hacerse a través de la web www.segovia2016.es y en la sede de la oficina

EL ADELANTADO/ SEGOVIA
En tan sólo una semana de vida el programa Ciudadanos 2016, que busca ofrecer a todo el que sienta Segovia de una forma especial una vía para poder apoyar la candidatura de Segovia a la Capitalidad Europea de la Cultura, ha recogido 550 registros.

Esta iniciativa impulsada por la oficina Segovia 2016 fue presentada la pasada semana en el "Día de Segovia" de la Feria Internacional de Turismo Fitur, por el alcalde de Segovia, Pedro Arahuetes, ante las personalidades y medios de comunicación que se reunieron en el stand de la ciudad, que se dieron de alta ese mismo día como Ciudadanos 2016 en los formularios de registro que han estado disponibles para los visitantes a la feria. El primero en hacerlo fue el propio alcalde, seguido de personalidades del mundo político, empresarial y cultural de Segovia y Castilla y León. Todos ellos recibieron su pin identificativo con el logotipo de Segovia 2016 para que lo luzcan y difundan la candidatura allá por donde vayan.

Este mismo pin lo recibieron los demás asistentes a la feria que durante sus cuatro días de duración quisieron mostrar su apoyo a la candidatura. En total, en Fitur se han recabado 356 registros, la mayoría de habitantes de Segovia pero también de Madrid en gran medida, y además de Burgos, Palencia, León, Salamanca, Valladolid, Soria, Barcelona, Jaén, Málaga, Las Palmas, Cáceres, Guadalajara, Toledo, Santander, La Coruña, La Rioja o Navarra. También hay registrados de otros países como Brasil, México, Portugal o Francia.

Pero los Ciudadanos 2016 tienen otras vías para mostrar su apoyo. El registro a través de la web de la candidatura, **www.segovia2016.es**, se está mostrando muy activo. En tan sólo siete días se han rellenado 193 formularios de registro on-line, número que crece constantemente.

Todos los interesados pueden acudir al Centro de Recepción de Visitantes de Segovia, junto al Acueducto, y a la Oficina Segovia 2016, en la casa de Andrés Laguna de la ciudad, o llamar al 902 40 2016, para mostrar su apoyo.

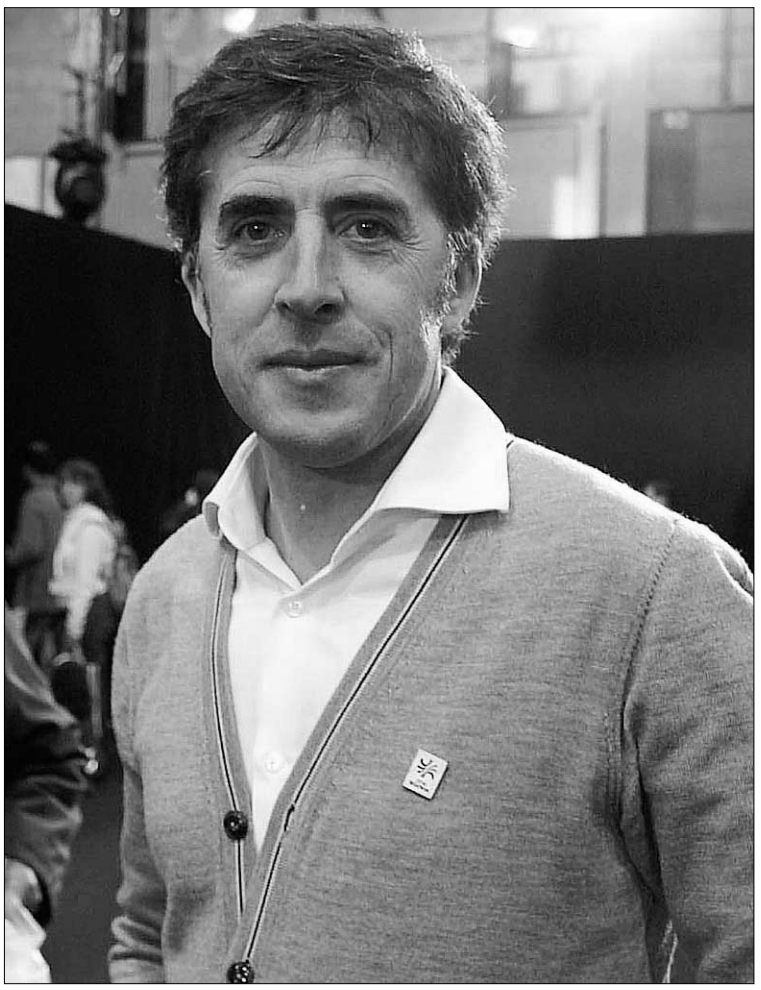

El embajador Pedro Delgado luce ya el pin de Segovia 2016./EL ADELANTADO

De 7 a 2 plazas desde 27.900 €*
CHRYSLER
GRAND VOYAGER
2.8 CRD LX CON STOW'N GO**

**Sistema que te permite pasar de 7 a 2 asientos en menos de 30 escondiéndolos bajo el suelo. *Precio correspondiente a Chrysler Grand Voyager CRD LX Auto matriculados en 2007. Precio válido para Península y Baleares IVA y transporte incluidos. Promoción valida
¿semi?nuevos?
Acieta ahorrando.
www.chrysler.es
Selección vehiculos certificados..
Kilometraje certificado..
Hasta dos a·os garantia comercial..
Asistencia en carretera..
Programa Alternative. (renuévalo, quédatelo, devuélvelo)
CHRYSLER
SEMINUEVOS SERTIFICADOS
OSNAM AUTOMÓVILES
Concesionario Oficial Chrysler Jeep Dodge
C/ Siete Picos, 10 (Pol. Ind. El Cerro). 40006 Segovia. 921.43.41.70

Nuevo mobiliario urbano.

El Ayuntamiento de Segovia ha recibido de Caja Segovia un lote de 60 bancos y 30 papeleras que pasarán a formar parte del mobiliario urbano de la capital. Los bancos, exteriores se corresponden al modelo clásico de 18 listones de madera tratada con refuerzo central en acero galvanizado con dos metros de largo. En cuanto a las papeleras, el modelo recibido por el Ayuntamiento tiene una capacidad de 40 litros y está realizado en chapa galvanizada y pintada de color gris. La concejalía de Participación Ciudadana se ha puesto en contacto con las asociaciones de vecinos para analizar sus peticiones e instalar el nuevo mobiliario a partir de mediados del próximo mes. / FOTO: EL ADELANTADO

▶ ECONOMÍA

La Junta subvenciona 11 proyectos de industrias agroalimentarias

Las ayudas del Gobierno regional superan los nueve millones de euros y permitirán la creación de 78 nuevos puestos de trabajo, así como la consolidación de otros 320 empleos

EL ADELANTADO/ SEGOVIA

El Consejo de Gobierno de la Junta de Castilla y León ha aprobado la concesión de subvenciones por un importe superior a los 74 millones de euros a la industria agroalimentaria de la región, que irán a parar a un total de 58 proyectos empresariales, de los que 11 pertenecen a empresas de Segovia.

El cómputo económico total de las subvenciones correspondientes a las empresas de la provincia es de 9.044.000 euros, que permtitirán el desarrollo de proyectos empresariales para la creación de 78 puestos de trabajo y la consolidación de 320 empleos.

Las empresas beneficiarias de las ayudas son Horno de El Espinar S.L y Lactofresc 2001 en **El Espinar** que recibirán1,7 millones y 699.000 euros para la ampliación de sus instalaciones de bollería industrial y producción de queso fundido respectivamente; Huerta Cuellarana S.A. y Ultracongelados del Duero en **Sanchonuño**, que recibirá 683.000 euros y 1,15 millones para la mejora de sus procesos productivos en industria hortícola; Solarsegovia S.L. en **Valseca** con 973.000 euros para crear una industria de elaboración de productos cárnicos y curados y Tabuenca S.A. (**Cuéllar**) con 783.000 euros para la mejora de su central hortofrutícola.

Las empresas agroalimentarias de la provincia recibirán apoyos./JUAN MARTÍN

Además, recibirá una ayuda de 1,6 millones de euros Vircar Panificación S.L. en **Boceguillas** para la instalación de una fábrica de productos de panadería y pastelería y Zanahorias Mario Navarro en **Navalmanzano**, con 1,3 millones de euros para la instalación y ampliación de lavadero de zanahorias, puerros y cebollas.

Los proyectos inciden directamente en el medio rural para combatir los efectos de la crisis económica y permite desarrollar una actuación directa de apoyo de 2.726 empleos.

En Castilla y León, el sector agrario y la industria de transformación representan más del 12 por ciento del Producto Interior Bruto de la comunidad, empleando a 120.000 personas en más de 3.200 industrias de la comunidad; lo que supone el 25 por ciento del empleo en el sector industrial.

Ciudadano @delantado

tú ▶Opine sobre el la asociación José Zorrilla en la dirección web: www.eladelantado.com

▶ TRANSPORTES

Asetra traslada al PP su preocupación por el futuro de la Estación de Autobuses

EL ADELANTADO/ SEGOVIA

El presidente de la Agrupación Segoviana de Empresarios de Transporte (ASETRA), Gerardo Salgado, y la portavoz del Grupo Municipal del Partido Popular en Segovia, Beatriz Escudero, mantuvieron recientemente una reunión en la que los transportistas manifestaron su preocupación por el futuro del sector en Segovia.

Salgado expuso que este no es momento para poner trabas a la llegada de turistas a Segovia sino de fomentar la ciudad como destino y facilitar el acceso de expediciones. Escudero estuvo de acuerdo y reconoció que el sector turístico es una de las industrias más importantes de la capital.

Sin embargo, según el presidente de ASETRA, las nuevas tasas aprobadas con el presupuesto municipal de este año llenan de incertidumbre al sector del transporte de viajeros y en particular a los servicios discrecionales.

Los empresarios no saben aún con precisión cómo se aplicará la nueva tasa de 17,5 euros por acceder a la Estación de Autobuses, aunque están preocupados debido a que su aplicación puede amenazar la viabilidad de las empresas segovianas y, además, expulsar de Segovia a las rutas de touroperadores que pueden optar por elegir otras ciudades vecinas como destino de parada, con el impacto que ello pudiera tener sobre muchos negocios y empleos de la capital del acueducto. Gerardo Salgado opina que unas tasas moderadas serían aceptables en caso de que la Estación de Autobuses proporcionara servicios, como en otras ciudades, que podrían empezar por el aparcamiento, que no se facilita en Segovia.

Beatriz Escudero subrayó la necesidad de alcanzar una solución dialogada y negociada entre todas las instituciones y colectivos implicados . "Debemos desatascar el impass en el que se encuentra la Estación de Autobuses y alcanzar entre todos una solución razonable", aseguró.

Homenaje a la Peseta durante el mes de Febrero

Durante el mes de febrero, en su apartado de picoteo (raciones), el Mesón Casa Vicente junto con sus proveedores presentará los precios de las raciones para merendar y cenar como si nuestra entrañable y vieja peseta continuara siendo la moneda vigente.

MESÓN RESTAURANTE Casa Vicente
Calle Colón, 1

Ejemplos:
- Ración de calamares..... 700 ptas (4,20 €)
- Ración de croquetas..... 500 ptas (3 €)

Reservas de mesa en los teléfonos: 921 46 25 41 y 667 777 960 restaurante@mesonrtecasavicente.com

SANTA AGUEDA 2009 | COMIENZA LA FIESTA

Las zamarriegas toman el mando de la ciudad

Con el bastón. Las Alcaldesas María Ángeles Gil y Sonia Marco visitaron ayer a las autoridades tras recibir del alcalde el simbólico bastón de mando de Segovia

Arahuetes entregó los bastones de mando a las alcaldesas de Zamarramala en la Sala Blanca del Ayuntamiento./JUAN MARTÍN

M.G./ SEGOVIA

El alcalde de Segovia, Pedro Arahuetes entregó ayer el bastón de mando de la ciudad a las alcaldesas de Zamarramala María Angeles Gil Rodríguez y Sonia Marco Rodríguez en el primero de los actos de la fiesta de Santa Agueda que tendrá lugar este fin de semana en el barrio incorporado de la capital.

Vestidas con el tradicional "traje de avisar" y acompañadas por sus esposos y por el párroco de Zamarramala, Jesús Hernangómez, las alcaldesas fueron recibidas a primera hora de la mañana por el regidor segoviano en la Sala Blanca de la Casa Consistorial donde tuvo lugar la simbólica entrega del mando de la capital, que el alcalde recuperará el próximo lunes una vez concluidas las fiestas.

En un acto con menor duración que en años anteriores, debido a la apretada agenda de trabajo del alcalde, María Angeles Gil y Sonia Marco invitaron al regidor segoviano a asistir a la fiesta, y haciendo gala de su mando temporal, manifestaron ante Arahuetes algunas de las necesidades del barrio, que este año han centrado en la creación de una sede-museo para el Concejo de Aguederas en el que puedan exhibir algunas de las prendas y documentosde esta histórica fiesta.

Además, en tono jocoso, ambas coincidieron en que su mando pueda servir para influenciar el estado del tiempo para el fin de semana, de manera que "nos haga bueno para que todos podamos disfrutar.

Por su parte, el alcalde ironizó al entregar el bastón de mando a las zamarriegas al asegurar que "me cuesta mucho soltar el mando", y ha expresado el apoyo que Segovia tiene hacia la fiesta de Santa Agueda, que viene celebrándose en Zamarramala desde hace casi ocho siglos.

Tras la visita al Alcalde, las alcaldesas completaron la jornada de protocolo con encuentros con los representantes de las instituciones locales y provinciales.

De este modo, las zamarriegas fueron recibidas por la Subdelegada del Gobierno, María Teresa Rodrigo, asó como por el presidente de la Diputación Provincial, Javier Santamaría y por el delegado territorial de la Junta, Luciano Municio, quienes transmitieron a las zamarriegas los mejores deseos para las fiestas.

El recorrido concluyó con la visita de las alcaldesas al Patronato del Alcázar y a la emisora Radio Segovia, donde fueron entrevistadas en el programa "Hoy por hoy" por Alfredo Matesanz.

FIESTA El Concejo de Aguederas de Zamarramala celebrará el próximo domingo la fiesta de su patrona, donde se entregará el título de "Matahombres de Oro" a la actriz Amparo Baró, con el que reconoce su amplia trayectoria profesional.

Asimismo, la Asociación Cultural "Plaza Mayor" de Segovia ha sido distinguida con el título de "Ome bueno e leal" por su labor divulgativa y cultural en la capital, y la pregonera de la fiesta aguedera será la periodista y colaboradora del programa "Estas no son las noticias" de Cuatro, Marta Nebot.

Las actividades continuarán mañana sábado con el nombramiento de las "Alcaldesinas 2009" para Celia del Real Velasco y Cristina Muñoz Marco, que tendrá lugar a las cinco de la tarde.

Posteriormente, la concejala de Patrimonio del Ayuntamiento de Segovia, Claudia de Santos intervendrá con un "Cuento para mujeres" en el Centro Cívico Pinilla a las 18,30 horas, y la jornada concluirá en la parroquia a las 20,00 horas con las vísperas y el canto del himno a Santa Agueda.

El humor, herramienta de **convivencia**

La periodista Marta Nebot reclamará en su pregón avances reales en la igualdad entre hombres y mujeres

M.G./ SEGOVIA

Desde su sección en el programa "Estas no son las noticias" de Cuatro, Marta Nebot aporta su particular visión de la actualidad acercándose a sus protagonistas con ironía no exenta de crítica. El próximo domingo, la periodista y actriz sevillana tendrá la responsabilidad de pronunciar el pregón de las fiestas de Zamarramala, donde sin duda dejará patente la importancia del humor como herramienta de convivencia capaz de conseguir avances reales en la igualdad entre hombres y mujeres.

Para Nebot, este encargo es una empresa "emocionante", que le ha obligado a empaparse de la tradición y la historia de una fiesta con ocho siglos de tradición, que no ha olvidado su carácter reivindicativo. "Quiero trasladar en mi

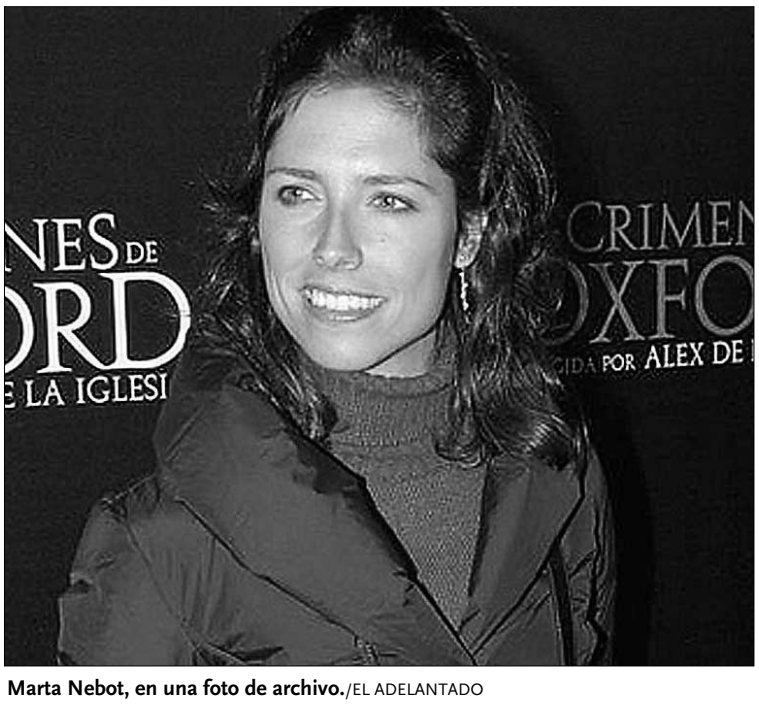

Marta Nebot, en una foto de archivo./EL ADELANTADO

pregón que las mujeres hemos conseguido muchas cosas en este tiempo, pero queda aún mucho por hacer, y si no hay que ver como ejemplos las críticas a Carme Chacón o Soraya Sáez de Santamaría o las más de 70 mujeres asesinadas el pasado año por la violencia doméstica".

Asimismo, reconoce que en los medios de comunicación, las mujeres "estamos consiguiendo ganar más terreno, pero es más exterior que interior, porque el poder sigue teniendo pantalones tanto en los medios como en las grandes empresas de este país".

Marta Nebot sigue pugnando día a día con los líderes políticos del país para intentar "arrancar una sonrisa al espectador y a la vez intentar decir cosas", y asegura que el humor "no entiende de ideologías y depende más de las personas.". "Hay políticos más dispuestos a entrar en el juego que les propongo que otros, porque la gente con sentido del humor disfruta de ellos, y los que no se sienten agredidos porque lo interpretan como un ataque", explica la periodista.

Con respecto al formato televisivo en el que lleva trabajando desde hace cuatro años —antes en "Noche Hache" con la segoviana Eva Hache y ahora en su actual programa—, Marta Nebot asegura que la proliferación de espacios con secciones similares a la suya "significa que la gente crea poco y copia mucho, pero el periodismo de calle siempre ha estado ahí y creo que esta fórmula de reporterismo es necesaria, porque a veces es capaz de conseguir cosas que otros formatos de corte más informativo no consiguen".

Las autoridades recibieron también la visita de las alcaldesas./JUAN MARTÍN

El segoviano Alfredo Martínez, Matahombres de Oro del Centro de Castilla y León de Barcelona

La consejera de Cultura y Turismo de la Junta será nombrada mañana alcaldesa 2009 durante los actos de Santa Águeda, que se desarrollarán hasta el próximo domingo en la Ciudad Condal

AMPARO BARRIO/ SEGOVIA

El periodista segoviano, habitual colaborador en la sección 'Segovia desde fuera' de EL ADELANTADO y jefe de Deportes de Onda Cero en Cataluña Alfredo Martínez Marín será nombrado mañana sábado Matahombres de Oro durante los actos que, con motivo de la celebración de la festividad de Santa Águeda, organiza el Hogar Centro Castellano y Leónes de Barcelona.

El nombramiento se realizará durante la cena de hermandad que tendrá lugar en las instalaciones de esta entidad, en dicha capital. Durante el mismo acto, la consejera de Cultura y Turismo de la Junta de Castilla y León, María José Salgueiro, recibirá de manos de la alcaldesa de Ayllón, Sonia Palomar, el bastón de mando como alcaldesa 2009. Igualmente, el alcalde de la localidad zamorana de Fermoselle, Manuel Luelmo Díez, recibirá el título de *ome bueno e leal* y Rosa Castro Martín, socia colaboradora del Hogar Centro y de origen salmantino, será nombrada aguedera.

Con anterioridad, la diputada del Parlament de Catalunya por CiU Anna Figuera i Ibáñez leerá el pregón de Santa Águeda 2009 y la Orquesta de Cámara de Acordeones de Barcelona ofrecerá un concierto.

Alfredo Martínez Marín.

A la convocatoria festiva acudirán también representantes y concejales del distrito y del gobierno municipal de Barcelona, además de empresarios de origen castellano y leonés y residentes en Cataluña.

QUEMA DEL PELELE Pero los actos por esta festividad que celebran los castellanos y leones en la Ciudad Condal comienzan hoy viernes con la inauguración de una exposición de óleos de Inmaculada Medina y otra de marquetería, de Mariano Martín, natural de la localidad segoviana de Nava de la Asunción y residente desde hace muchos años en la capital catalana. Posteriormente, a las 21.00 h., tendrá lugar la cena de mujeres seguida de la lectura del testamento de D. Blasón Cigüeño, quema del pelele y baile con orquesta.

Los actos continuarán el domingo a las 10.30 h. con una concentración de socios e invitados en la sede social del Hogar Centro, para iniciar un pasacalles hasta la iglesia de San Andrés, en la plaza Orfila. Después de la misa habrá una exhibición de bailes de Castilla y León a cargo del grupo del centro "Vegas del Duero". Tras el aperitivo y el almuerzo, el salón de actos de la sede acogerá un baile y la entrega de trofeos a los campeones de los diferentes torneos de juegos y deportes autóctonos que se han desarrollado desde hace varios días.

Serán tres días de encuentro para los castellanos y leones que viven en Barcelona y que recordarán a los que celebraban cuando vivían donde nacieron.

Fin de fiestas en Santo Tomás. Las aguederas del barrio de Santo Tomás pusieron fin ayer a las fiestas de Santa Agueda en una apretada jornada festiva que comenzó por la mañana con una revolada por las calles del barrio donde estuvieron acompañadas por la dulzaina y el tamboril. Por la tarde, tuvo lugar una procesión con la imagen de la santa, portada en andas por las alcaldesas Lali Herrero y Cristina Olalla, tras la que se celebró una misa en la parroquia. El fin de fiesta fue en el Hotel Corregidor, con una cena de hermandad y.la tradicional "quema del pelele"./ FOTO: PEÑALOSA

XXI Convocatoria de Becas de Medio Ambiente Caja Segovia 2009

Dotación de 30.000€
5 Becas de 6.000€ cada una
Presentación de proyectos *hasta el 15 de marzo*

XX Convocatoria de Becas de Investigación Caja Segovia 2009

Dotación de 36.000€
6 Becas de 6.000€ cada una
Presentación de proyectos *hasta el 31 de marzo*

BASES
www.cajasegovia.es
Obra Social y Cultural y oficinas de Caja Segovia

CAJA SEGOVIA
Obra Social y Cultural

sorteos**sms** adelantado

teatro

Gana 2 entradas para asistir
a la representación de

La vida de las marionetas

Estreno Gira Nacional

Compañia Réplika Teatro

Sábado 14 de febrero
20:30 horas / Teatro Juan Bravo

adelantado marionetas al 7788

Fecha sorteo: jueves 12 de febrero, a partir de las 12 horas.
Número total entradas en sorteo: 2

Gana 2 entradas para asistir
a la representación

The Polyglots

Compañia Limac Producciones

Domingo 15 de febrero
19:00 horas / Teatro Juan Bravo

adelantado poliglots al 7788

Fecha sorteo: jueves 12 de febrero, a partir de las 12 horas.
Número total entradas en sorteo: 4

libros

Consigue un ejemplar del libro

Momentos del Santana

Arte y música en Segovia
(1992-2009)

la historia de los hermanos José y Quique Arranz
popularmente conocidos como los Santana

adelantado santana al 7788

Fecha sorteo: viernes 6 de febrero, a partir de las 12 horas.
Número total libros en sorteo: 5

gastronomía

Gana 1 Cena para 2 personas en

La oficina
Mesón · Restaurante

C/ Cronista Lecea, 10
Teléfono 921 460 283

adelantado oficina al 7788

Fecha sorteo: jueves 19 de febrero. A las 12 h.
Número premiados: 2 (una cena para dos personas)

fútbol-sala

Gana 1 entrada para el partido de

Caja Segovia F.S. -
Inter Movistar

Sábado 7 de marzo
Pabellón Pedro Delgado

adelantado caja al 7788

Fecha sorteo: viernes 6 de marzo, a partir de las 12 horas.
Número total entradas en sorteo: 10

fútbol

Gana 1 entrada para el partido de

Gimnástica Segoviana -
Arandina

Domingo 8 de febrero
17:00 horas / Estadio Municipal de La Albuera

adelantado sego al 7788

Fecha sorteo: viernes 6 de febrero, a partir de las 12 horas.
Número total entradas en sorteo: 10

A los agraciados se les comunicará por teléfono o a través de un mensaje SMS. Coste del mensaje 1,20 € (+ IVA).

|TRIBUNA| JUAN ANTONIO FOLGADO PASCUAL

Sobre los recientes cambios de horarios y tarifas del AVE Madrid-Segovia-Valladolid

DURANTE EL MES DE ENERO del presente año, después de un año de rodaje de los servicios ferroviarios de alta velocidad en Segovia, RENFE ha decidido, unilateralmente, aplicar modificaciones de horarios y tarifas, cuyos efectos para nuestra capital y su ámbito de influencia analizaremos a continuación.

PuePues bien, respecto a la subida de tarifas, hay que decir que Segovia, sin demérito de la importancia estratégica de la implantación del TAV en nuestra ciudad, venía soportando, anteriormente, unas tarifas por kilómetro en los servicios de alta velocidad significativamente superiores a otras ciudades españolas dotadas con dicha infraestructura. La reciente revisión en las tarifas, lejos de resolver dicho agravio, ha mantenido las distancias, aplicando un aumento del 5% en los servicios (AVANT) más utilizados por los segovianos, ostensiblemente por encima de la actual tasa anual de inflación en nuestro país. Las restantes tarifas han sido aumentadas en un 4%. La mencionada actualización no ha servido para nivelar justamente las tarifas aplicadas a los distintos territorios, dado que, prácticamente, se ha mantenido la estructura relativa de tarifas en nuestro país. Así observamos que, mientras que en Segovia el precio por kilómetro del tren ALVIA supone entre 0,33 y 0,24 euros para sus relaciones con Madrid y Valladolid, respectivamente, en otras ciudades -Málaga, Sevilla, Zaragoza y Lérida- para su relación de alta velocidad con Madrid se aplica un precio de 0,17 euros por kilómetro; lo que pone en evidencia la discriminación económica de la que es objeto Segovia respecto a otras ciudades españolas. A su vez, las tarifas AVANT por kilómetro se sitúan en Segovia entre 0,13 y 0,14 euros, levemente por encima de la tarifa de 0,12 euros por kilómetro aplicada en los trayectos Madrid-Valladolid y Madrid-Toledo.

Aparte del mayor coste por kilómetro imputado a Segovia, existe agravio comparativo en la aplicación de las tarifas de RENFE a Segovia, dado que, por ejemplo, el viaje en ALVIA Madrid-Valladolid cuesta en clase turista (sin descuentos ni bonificaciones) 34,10 euros, mientras que Madrid-Segovia 22,10 euros y Segovia-Valladolid 26,70 euros, lo que hacen un total de 48,80 euros para el total de ambos trayectos, suponiendo 14,7 euros (43%) más que el trayecto entre Valladolid y Madrid. En el caso del servicio AVANT, dicha diferencia sería de 2,2 euros, lo que representa un suplemento del 10,4%.

Sin embargo, con ser importante el precio, más aún lo son los horarios y frecuencias de la mencionada línea. Concretamente, con el cambio se ha producido un aumento en los servicios AVANT diarios entre Madrid y Segovia, que han pasado de seis a ocho, en ambos sentidos. Como novedad relevante, se ha iniciado el servicio de lanzaderas entre Segovia y Valladolid, dotándole de tres viajes en cada sentido, que se amplía a cuatro los fines de semana y festivos. Se mantienen los cuatro servicios ALVIA y el servicio Talgo por cada sentido entre Segovia y Madrid, pero se suprimen los dos servicios AVE y descienden significativamente los servicios adicionales AVANT que venían prestándose en los fines de semana.

Resulta llamativa la supresión del servicio que partía de Madrid-Chamartín a las 7,10 horas de la mañana y llegaba a Segovia a las 7,45 horas. En cuanto a la relación de Segovia con otras ciudades extrarregionales, en general, se ha mantenido e incluso se ha mejorado ligeramente la conexión con el País Vasco, con el cual existen dos relaciones diarias por sentido entre nuestra ciudad y dicho destino.

Dado que el tren de alta velocidad tiene como principales beneficiarios, aparte de los turistas, a los trabajadores y estudiantes que viven en Segovia, Madrid o Valladolid, pero que trabajan o estudian en otras de las mencionadas ciudades, y viceversa, sorprende la remodelación de horarios. Lógicamente, los horarios deberían tener una amplia gama de servicios AVANT a primera hora de la mañana (entre las 6,20 y las 9,30 horas) desde cualquiera de las tres capitales mencionadas, al objeto de poder trasladar a quienes en torno a dichos horarios inician sus jornadas laborales o de estudios; desde Segovia y Madrid se precisan cinco servicios AVANT.

Para los horarios intermedios de la mañana serviría la cobertura de dos servicios ALVIA. A mediodía debería de establecerse en cada una de dichas tres ciudades, al menos dos servicios AVANT en cada una de las tres ciudades. Por la tarde otros dos servicios ALVIA y al final de la tarde otros tres servicios AVANT (entre las 20 y las 22 horas). Dichas frecuencias ferroviarias son posibles, como lo demuestra el hecho de que una población similar como Ciudad Real disfruta de trece servicios AVANT con Madrid, diez AVE y cuatro ALTARIA por cada sentido, y Toledo, que, siendo final de línea, tiene once servicios AVANT diarios por cada sentido. Sin lugar a dudas, Segovia puede y debe solicitar de RENFE un trato más equitativo.

Está claro que se precisa debatir las tarifas de los servicios de alta velocidad con RENFE, así como ampliar las frecuencias y mejorar la racionalidad en los horarios de dichos servicios ferroviarios en Segovia.

Cobra plena vigencia el consejo, que dábamos en el libro recientemente publicado sobre "los efectos socioeconómicos y territoriales del TAV en Segovia", consistente en la conveniencia de constituir una plataforma por parte de la sociedad civil y de algunas instituciones, al objeto de gestionar y negociar con RENFE o ADIF el desarrollo previsto de la red de altas prestaciones y la mejora de las líneas convencionales, el establecimiento efectivo y ampliación de la frecuencia de lanzaderas entre Madrid-Segovia-Valladolid, la mejora de los servicios en la relación Segovia-Madrid, especialmente de lanzaderas a primera hora de la mañana y última de la tarde-noche, y establecer relaciones con las nuevas ciudades a las que nos vamos conectando por la extensión de las líneas hacia el norte, noroeste y sureste, entre otros posibles objetivos para aprovechar las oportunidades derivadas del funcionamiento del tren de alta velocidad en Segovia.

▶ SOCIEDAD

Televisión Segovia y Canal 4 se adaptan a la TDT autonómica

La primera emite a través de su canal una programación de carácter generalista, mientras que Canal 4 mantiene otra más centrada en contenidos de índole local con informativos

• El panorama televisivo local ha comenzado un cambio que lo llevará a su integración en un proyecto autonómico plenamente consolidado y con sus emisiones en tecnología digital TDT, la única que existirá después del apagón analógico, durante el próximo año.

Un grupo de cámaras de televisión cubriendo un evento que tuvo lugar junto al Acueducto/JUAN MARTÍN

EL ADELANTADO / SEGOVIA

Muchos lectores se preguntarán qué ha ocurrido con Televisión Segovia, del grupo Televisión Castilla y León, la histórica emisora local, con emisión en analógico, que estaba a punto de cumplir veinte años desde que la puso en marcha el fotógrafo Luis Misis, antes de pasar al grupo Televisión Castilla y León.

Lo que ahora permanece visible si se sintoniza el canal de esta emisora, una de las más antiguas que existen en España, es que ha cambiado su logotipo, "la mosca" como se le conoce popularmente a este elemento que identifica el canal que estamos viendo, y a su típico globo le ha añadido el 4, el símbolo de Canal 4 TV Castilla y León.

Eso coincide con una reciente decisión del Gobierno regional de adjudicar la concesión de dos canales de la nueva televisión autonómica a la sociedad Radio Televisión de Castilla y León, empresa participada al cincuenta por ciento por Canal 4 Castilla y León y Televisión Castilla y León

Por tanto, para ir trabajando en la configuración de los dos nuevos canales la antigua frecuencia analógica de Televisión Segovia programa ahora una parrilla más generalista, mientras que Canal 4 mantiene de momento su programación centrada en la información y contenidos de carácter local como magazines o programas deportivos

La mayor parte de la plantilla que hasta ahora desempeñaba su trabajo en las dependencias de Televisión Segovia en la calle Miraflores se incorporará a lo largo de la próxima semana al nuevo proyecto de televisión autonómica, que de momento tendrá su sede en las actuales instalaciones de Canal 4 en la calle Navacerrada del polígono industrial El Cerro.

Radio Televisión Castilla y León espera poder iniciar sus emisiones digitales a final de mes. Los responsables de ambas cadenas pidieron recientemente en un comunicado disculpas a los espectadores tanto de Televisión Segovia como de Canal 4 por las molestias que les puedan causar durante esta etapa de adaptación al nuevo proyecto.

DOS CANALES En un futuro, con la nueva televisión autonómica, tal y como se establece en el pliego de condiciones del concurso, la duración de las emisiones de ambos canales deberá ser de 24 horas al día y no podrán emitirse contenidos de forma simultánea por ellos.

El primer canal deberá realizar sus emisiones sin desconexiones territoriales y deberá incluir al menos 28 horas semanales de contenidos de producción propia inédita. En el segundo canal se deberán realizar al menos 25 horas semanales de desconexión provincial, con una programación con contenidos específicos para cada una de las provincias. Respecto a la programación de carácter informativo, la producción de contenidos deberá tener una estructura y dirección común e integrada.

mer parrafo

El ex director del Mundo de Castilla y León, Óscar Campillo, ha asumido la dirección de Radio Televisión Castilla y León. El hasta ahora director de Canal 4 Castilla y León, Eduardo Álvarez, se hará cargo de los servicios informativos de la nueva televisión, mientras que Ignacio Fernández será el responsable de la Producción Propia de la cadena.

▶ SOCIEDAD

La Escuela de Socorrismo convoca la XI Campaña de Formación

EL ADELANTADO / SEGOVIA

La Escuela Segoviana de Socorrismo ha convocado la XI Campaña de Formación de Socorristas de Primeros Auxilios y Salvamento Acuático, con el fin de proporcionar los conocimiento legalmente exigidos para ejercer profesionalmente como socorrista, contribuir al fomento de actitudes solidarias y adquirir los conocimiento necesarios para intervenir en situaciones de emergencia.

Las clases se desarrollarán del 13 de febrero al 5 de abril, y la prueba de acceso se realizará mañana a las 19,30 horas en la piscina cubierta de Segovia.

El objetivo del curso es capacitar a los participantes para que puedan llevar a cabo tareas de socorrismo acuático en instalaciones acuáticas, playas, ríos, etc., proporcionándoles los conocimientos, habilidadesy actitudes fundamentales que les permitan desempeñar con seguridad y eficacia su labor y responder a la enorme responsabilidad que comporta el trabajo como socorrista.

El importe del curso asciende a 395 euros, y está incluido el material docente y la entrada a la piscina para las prácticas. Dado que el número de participantes está limitado a 25, los aspirantes podrán realizar reserva de plaza.

La prueba de acceso consistirá: en una prueba de domio del medio acuático, otra de velocidad, para nadar 40 metros en un tiempo máximo de 40 segundos, y una prueba de resistencia, a 300 metros estilo libre, con un tiempo máximo de referencia de ocho minutos. También habrá una entrevista personal. La prueba de acceso no excluyente y su objetivo es evaluar las aptitudes del aspirante y establecer prioridades.

AUDITORIO

Música española por músicos rusos

Intérpretes: Sinfonietta Moscú
José Luis Nieto, piano.
Obras de: F. Chopin, I. Albéniz, J. Turina y M. de Falla.
Lugar: Teatro Juan Bravo.
Fecha: Miércoles 4 de Febrero.
Organiza: Sociedad Filarmónica.

Un momento del concierto de la Sinfonietta Moscú, celebrado el miércoles en el Teatro Juan Bravo. / KAMARERO

RAFAEL AZNAR / SEGOVIA

Este concierto de la Filarmónica tenía el atractivo de brindarnos la oportunidad de escuchar el primer concierto de Chopin, que era la obra que ocupaba la primera parte y con José Luis Nieto al piano, las demás obras, españolas, que ocupaban la segunda parte parecían más un agradecimiento al público.

Pues bien, el concierto se comportó de manera totalmente opuesta y la versión del concierto nº1 para piano de Chopin quedó deslucido por el estado del piano en primer lugar y por la poca entidad de la orquesta que acompañaba al pianista, estamos de rebajas, nueve músicos. Es una obra importante en el repertorio de piano y si bien, en teoría no está escrita como diálogo entre el instrumento solista y la orquesta como los de Beethoven o la práctica totalidad de los de Mozart, requiere que la orquesta acompañe al solista creando ciertos ambientes, que en este caso no se pudieron dar. En cambio la segunda parte, ya como orquesta de cuerda y con nueve componentes fue otra cosa.

Los autores elegidos fueron Albéniz, Turina y Falla. Hay una anécdota importante que une a los tres. En el primer concierto de Turina en París, donde había ido a estudiar como tantos otros en la Schola Cantorum de D´Indy, presenta su quinteto. A este concierto de 1907 acude Albéniz, ya en toda su gloria, y como no conoce a los jóvenes músicos de la siguiente generación, le pregunta a un joven delgado si el autor es inglés, el joven Falla le dice, en francés, que es sevillanísimo y se entabla una amistad entre los tres desde ese momento. Esa misma noche Albéniz se los lleva a celebrar el éxito de la obra estrenada y convence a los dos para que escriban música de raíz española. Se ha formado este trío de compositores que llenan la historia de la música española del siglo pasado.

Las obras interpretadas fueron cuatro números de la suite española opus 47: 'Cádiz', donde pudimos apreciar que la viola de Andrei Usor está sumamente dotada para expresar el requiebro y el cante jondo, 'Córdoba', 'Asturias' con un papel importante de un chelo bielorruso, y 'Sevilla'. También el sonido intimista y descriptivo de "La Oración del Torero" de Turina sonó totalmente creíble. De Manuel de Falla las conocidas "Danza Ritual del Fuego" y la "Danza Española" sonaron en una transcripción para violín, castañuelas y cuerdas con el pianista José Luis Nieto en labores de percusión (a las castañuelas).

Como bis nos ofrecieron una obra con bastante sentido del humor, "Tocamos Rossini" de un compositor ruso actual de nombre Chedrin.

Segovia 101. 0 FM

Escucha la radio que todo lo ve

Esta Semana:

¿COMO GESTIONAN LOS RECURSOS ECONÓMICOS LOS ORGANISMOS PÚBLICOS?

Para tratar este tema contaremos en directo con:

D. Juan Cruz Aragoneses , Teniente de Alcalde del Ayto de Segovia.
Dña. Elena García Gil, Responsable del Área Económica del Partido Popular.

"Tribuna Abierta" todos los viernes entre las 13 y 14 h. en Radio Intereconomía Segovia. Nada escapa a la mirada de "Tribuna abierta", el programa que trata los temas más candentes de la actualidad segoviana. Radio Intereconomía. La Radio que todo lo ve.

Haz tu denuncia. Propón temas. 921435326.
Intereconomiasegovia@intereconomia.com

La Zaranda vuelve al Juan Bravo con "Futuros difuntos"

EL ADELANTADO / SEGOVIA

La compañía andaluza La Zaranda vuelve esta tarde al Teatro Juan Bravo con su último montaje, "Futuros difuntos", con el que cumplen 30 años sobre los escenarios, haciendo valer una propuesta estética y artística a contracorriente, con un ideario sujeto a principios inquebrantables, como la fidelidad a la raíces tradicionales y el compromiso con su tiempo.

"Futuros difuntos", el nuevo trabajo de la compañía, que dirige Paco el de la Zaranda, ahonda en esa búsqueda de una identidad teatral propia. Dentro de esa apuesta, destacan los textos depurados, los personajes y situaciones límite y el uso simbólico de unos objetos que vuelven a trascender su propio significado, siempre con el objetivo no de contar una historia, sino de llegar al intelecto a través de las emociones.

La cita es en el Juan Bravo, a las ocho y media de la tarde. El precio de las localidades es de 18, 15 y 12 euros, que se reducen a 16, 14 y 10 euros para los miembros del Club de Amigos del Teatro.

LIMPIEZAS ERESMA
C/ Obispo Quesada 14, bajo
40006 SEGOVIA
921 437 806
609 875 077
administracion@limpiezaseresma.net

▶ LABORAL

UGT denuncia que la Junta incumple un acuerdo sobre agentes forestales

Los 103 empleados públicos medioambientales que trabajan en los montes de la provincia tienen "malas" condiciones laborales y la calidad del servicio se resiente, según el sindicato

GONZALO AYUSO / SEGOVIA

La Junta de Castilla y León ha incumplido el acuerdo que la propia Administración autonómica firmó el pasado mes de julio con los sindicatos para mejorar la calidad del servicio y las condiciones laborales de los agentes medioambientales de la Comunidad, 103 de los cuales están trabajando actualmente en la provincia de Segovia, según denunció ayer UGT.

El secretario general de la Federación de Servicios Públicos (FSP-UGT) en Segovia, Miguel Angel Mateo, el secretario del Sector Autonómico de esta federación en la provincia, Antonino Casasola, y el agente medioambiental Miguel Núñez, delegado de la sección sindical, informaron en rueda de prensa de que, seis meses después de la firma del acuerdo que puso fin a las movilizaciones de este personal, la Consejería de Medio Ambiente no ha cumplido ninguno de los compromisos que adquirió con las organizaciones sindicales.

Entre otros incumplimientos, los representantes sindicales señalaron una deficiente atención al público en las oficinas comarcales, la mayoría ubicadas a varios kilómetros de los cascos urbanos, en medio del monte y sin un servicio de limpieza, así como un parque móvil obsoleto y que no cumple todas las medidas de seguridad. Afirmaron que no se han creado categorías especializadas en aspectos como la calidad ambiental, como estaba acordado y que la formación es insuficiente, además de aspectos relacionados con retribuciones, oferta de empleo público, guardias, etc.

Por ese motivo UGT ha anunciado que va a abrir dos vías de reclamación, la administrativa ante el propio Gobierno regional y la judicial contencioso-administrativa en el Tribunal Superior de Justicia de Castilla y León, ya que los acuerdos fueron aprobados por el Consejo de Gobierno.

Además, el sindicato no descarta otras movilizaciones, como concentraciones, encierros e incluso llegar a la huelga si la Junta no rectifica su actuación.

Miguel Núñez, Miguel Ángel Mateo y Antonino Casasola, ayer en la sede de UGT de Segovia. / FERNANDO PEÑALOSA

Helipuerto de la comarca forestal de Cantalejo. / EL ADELANTADO

Por su parte, Casasola informó de que de la plantilla de agentes medioambientales en la provincia está formada por 116 personas, pero actualmente están pendientes de cubrir 13 vancantes y únicamente dos comarcas forestales tienen cubierto al 100% este personal. Añadió que esta plantilla tiene funciones de vigilancia, prevención e información en un 48% de la superficie provincial, 329.033 hectáreas de arbolado, incluyendo dos espacios naturales, los parques de las Hoces del río Duratón y de las Hoces del río Riaza, así como otro en proceso, el de la Sierra de Guadarrama.

El delegado de la sección sindical comentó que las condiciones de los agentes de distintas comarcas forestales, dentro de la misma provincia, pero también entre provincias, "son dispares".

UGT ha iniciado una serie de ruedas informativas en todas las provincias de Castilla y León y también asambleas para dar a conocer la situación a los agentes medioambientales, antiguamente denominados agentes forestales, según explicó Mateo.

COMARCAS FORESTALES

BOCEGUILLAS

▶Para una plantilla de 16 agentes medioambientales, actualmente sólo 15 plazas están cubiertas.

CANTALEJO

▶La plantilla es de 12 agentes y actualmente hay una vacante.

COCA

▶13 agentes medioambientales forman la plantilla pero actualmente hay dos vacantes.

CUÉLLAR

▶En total la plantilla está formada por 14 agentes y es una de las dos comarcas forestales de la provincia en la que está cubierta al 10%.

EL ESPINAR

▶Nueve agentes tiene asignados esta comarca, donde actualmente hay dos vacantes sin cubrir.

NAVAFRÍA

▶Con una plantilla de 14 agentes medioambientales, sólo cuenta con doce en la actualidad.

NAVAS DE ORO

▶Es la otra comarca forestal de la provincia que tiene su plantilla cubierta al 100%, con 12 agentes.

RIAZA

▶Es la comarca donde hay más vacantes por cubrir en este momento, 3 de las once con las que está dotada.

SANTA MARÍA

▶Está comarca, que incluye el municipio de Segovia, tiene una plantilla de 13 agentes medioambientales y dos vacantes por cubrir.

Ciudadano @delantado

tú. ▶**Opina sobre la protección medio ambiental en la provincia en: www.eladelantado.com**

EXPOSICIÓN

Heredero
A LO GRANDE

Frutos Casado, orgulloso de haber fundado Aqua junto a Heredero. / J. M.

FRUTOS CASADO - MIEMBRO DE AQUA

"Solía llegar un poquito más tarde que yo a clase de acuarela"

ANA VÁZQUEZ / SEGOVIA

"Fuimos, junto a Pepe Horcajo, Luis Ribero, Luis Labrador, Faustino Romás y Antonio Román, los fundadores del grupo Aqua", recordaba orgulloso Frutos Casado en el centro de la exposición de quien fuera uno de sus grandes amigos, José María Heredero. El pintor y fotógrafo compartió aula con Casado durante un largo tiempo, como relataba el acuarelista; "estuvimos dieciocho años de compañeros dando clase de acuarela los dos", siendo Heredero, según rememoraba Casado con nostalgia, siempre el último en aparecer. "Me acuerdo de que solía llegar un poquito más tarde que yo a clase de acuarela y siempre preguntaba, '¿se puede?'", contaba Frutos Casado, y añadía, "aunque la clase no era de fotografía, los alumnos siempre le hacían un montón de preguntas sobre ello". Además, al igual que lo hacía momentos antes Luis Labrador, Frutos Casado reconocía cómo José María Heredero era un "innovador; él mismo descubrió técnicas para revelar sus propias fotos y siempre estaba dispuesto a explicárnoslas". En la exposición, Frutos Casado echaba de menos "mucho" a Heredero, pero también "alguna acuarela o alguna foto acuarelada" del maestro, aunque valoraba la colección como "algo de muchísima categoría artística y, sobre todo, de un gran valor documental" y recordaba una de sus fotos favoritas ausente en la exposición, "una de unos barrenderos en la calle de la judería; un contraluz precioso".

LUGAR: *TEATRO JUAN BRAVO, SEGOVIA. DEL 7 DE ENERO AL 8 DE FEBRERO DE 2008.* ***HORARIO:*** *De MIÉRCOLES a DOMINGO, de 12:00 a 20:00 horas, excepto si coincide con representación, en cuyo caso la exposición permanecerá cerrada.*

▶ UNIVERSIDAD

Alumnos universitarios en el Palacio de Mansilla (campus de Segovia de la Universidad de Valladolid). / JUAN MARTÍN

La UVa ofertó 875 prácticas a sus alumnos en empresas o instituciones el curso pasado

La Universidad de Valladolid incorpora las prácticas voluntarias en el expediente de los alumnos como una asignatura más

EL ADELANTADO / SEGOVIA

La Universidad de Valladolid ofreció el pasado curso a los alumnos del campus de Segovia un total de 875 prácticas como complemento a su formación docente, gracias a los convenios que la institución académica mantiene suscritos con más de 1.400 empresas e instituciones.

De las 92 titulaciones que se imparten en la UVa, 33 incluyen prácticas de manera obligatoria; son las denominadas *practicum*, un trámite sin el cual los alumnos no tienen acceso al título. En el campus de Segovia estas titulaciones son las que imparten la Facultad de Derecho y Turismo, así como la Facultad de Magisterio.

Hay otras titulaciones que ofrecen también un importante número de prácticas aunque éstas no sean obligatorias para sus estudiantes. Es el caso de los estudios que se imparten en la Facultad de ciencias Sociales, Jurídicas y de la Comunicación, con un total de 251 prácticas o de la Escuela Universitaria de Informática, con 11 prácticas en empresas.

Para acceder a estas prácticas voluntarias los interesados han de cumplir una serie de condiciones, como la de haber superado el 50% de los créditos, así como que estén dados de alta en el programa de gestión de prácticas. En este sentido, el curso pasado accedieron a este trámite 1.361 alumnos del conjunto de la Universidad.

Por su parte, la empresa o institución tiene que firmar un convenio marco con la UVa para poder llevar a cabo este proyecto; un convenio que da cobertura a la colaboración entre la empresa/entidad y la Universidad en materia de prácticas y cuya vigencia no está limitada temporalmente. Este trámite difiere del convenio programa, que está vinculado a una práctica y un alumno concreto.

Ambas propuestas suponen para el estudiante una actividad complementaria a su formación, con una duración no superior a los seis meses y no supone una relación laboral con la empresa o institución.

Ademas de este tipo de prácticas, la Universidad de Valladolid convoca cada curso, en colaboración con la Junta de Castilla y León, prácticas en alternancia, dirigidas a alumnos que hayan superado el 60% de los créditos, no hayan realizado prácticas a lo largo del curso para el que se solicitan y no hayan gozado antes de la misma beca.

¿Firmarías por dejar un futuro mejor?

Si nombras a una ONG en tu testamento, contribuirás a construir un mundo mejor. Porque tu firma de hoy es el mejor legado para las próximas generaciones.

Infórmate llamando al:
902 01 06 09
o visita nuestra página web:
www.LegadoSolidario.org

Campaña informativa sobre Herencias y Legados Solidarios

Acción contra el Hambre · Aldeas Infantiles SOS · Amnistía Internacional · Intermón Oxfam · Plan · Médicos del Mundo · unicef · WWF

▶ FUENTEPELAYO

El municipio propone a Segovia suscribir un convenio de aparcamiento

El alcalde afirma que los habitantes de la provincia sufren las medidas "limitadoras" del uso de las vías públicas en la capital

EL ADELANTADO / FUENTEPELAYO

El alcalde de Fuentepelayo, Lorenzo Tejedor (PP), ha propuesto al de Segovia, Pedro Arahuetes, un convenio intermunicipal entre ambos ayuntamientos, por el cual se proporcionaría a los vecinos de las dos localidades permisos especiales de aparcamiento gratuito, en los cascos urbanos señalizados como zona azul de Segovia y habilitando en Fuentepelayo un espacio para ellos, respectivamente.

El objetivo sería facilitar las gestiones a realizar por los residentes de Fuentepelayo en la ciudad de Segovia, y —recíprocamente— las gestiones a realizar por los vecinos de Segovia en Fuentepelayo.

Lorenzo Tejedor explica que la condición de Segovia como capital de provincia y la ubicación en ella de la práctica totalidad de las dependencias administrativas correspondientes a la administración del Estado, de la Junta de Castilla y León y de la Diputación, "la convierten en una ciudad no sólo para los segovianos residentes en su término, sino para todos los habitantes de la provincia". "Por este motivo, —añadió— las medidas que toma el Ayuntamiento de Segovia limitadoras del uso de las vías públicas, suponen dificultades para el resto de la población de la provincia, actuando como parking privado de dichas administraciones. Además, a menudo hay que interrumpir la gestión oficial que se esté llevando a cabo por la necesidad de renovar la autorización del aparcamiento regulado por la ORA, prácticamente extendida ya a todas aquellas zonas de emplazamiento de las diversas instituciones oficiales".

Plaza Mayor de Fuentepelayo. /EL ADELANTADO

Debido a todo ello, Lorenzo Tejedor apela a los principios de cooperación, colaboración, solidaridad y reprocidad entre las distintas administraciones públicas para llevar a cabo este proyecto.

El alcalde señaló que la propuesta tiene un matiz "reivindicativo", "ya que el alcalde de Segovia está demandando la gratuidad del parking del Hospital, mientras que los habitantes de los pueblos cada vez que venimos a Segovia nos encontramos con más zonas azules, verdes, y aparcamientos de pago en toda la capital".

AGUILAFUENTE

Aturtipise promociona el turismo de interior de Tierra de Pinares en Fitur

EL ADELANTADO /AGUILAFUENTE

La Asociación de Turismo Rural Tierra de Pinares Segoviana (Aturtipise) con sede en Aguilafuente, acudió un año más a Fitur, con el objetivo de promocionar el turismo de interior de la comarca y apoyar las iniciativas turísticas propuestas por el Patronato Provincial y el Ayuntamiento de Segovia.

En Fitur se informó a los ijteresados de la reciente creación del CIT Tierra de Pinares Segoviana. un nuevo centro de iniciativas turísticas que pretende impulsar proyectos novedosos en el que participen los empresarios de todos los sectores de nuestra zona.

Un año más los empresarios de turismo de interior muestran a todos los visitantes de FITUR que la comarca es un destino turístico emergente que puede ofrecer nuevas alternativas de alojamiento rural de calidad, y de ocio y tiempo libre.

TURISMO

Éxito de los Siete Pueblos en Fitur

'No te pases Siete Pueblos' cerró con una buena sensación su participación en Fitur, donde ha promocionado turísticamente las poblaciones que la integran. El stand ha despertado una gran expectación entre los visitantes y los medios de comunicación. Completando el stand, de diseño moderno y dinámico, se contó con distintas muestras de la cultura de las siete localidades a través de un taller artesanal de alfarería, degustaciones gastronómicas, muestras de folklore y música de calle y de la visita de los "habitantes del Castillo de Cuéllar" y de los "ayllonenses medievales", que otorgaron al stand de un ambiente mucho más humano y atractivo para los visitantes. La gastronomía, las visitas teatralizadas, las ferias medievales y las fiestas han sido algunos de los aspectos que han despertado más interés entre las personas que se han acercado al stand.

COCA

La villa oferta sus atractivos turísticos ■ Coca presentó en Fitur lo que fue la novedad este año, el nuevo folleto turístico de la localidad, elaborado por el Centro de Iniciativas Turísticas de Coca-Ciudad de Cauca. Coca, un año más, tuvo una gran acogida y se llegaron a repartir un total de 2.000 folletos. Entre los visitantes, lo que despertó un mayor interés fue el Castillo de Coca y las actividades turísticas que ofrece el pueblo, como rutas de senderismo, el turismo cultural con las excavaciones romanas, el recinto amurallado, etc.

Fiesta de Santa Águeda en San Rafael y El Espinar. Pese a que el día comenzó nevando, Santa Águeda pudo celebrarse, incluida la procesión, en los núcleos de El Espinar (derecha) y San Rafael, con Ester y María del Carmen Prieto de respectivas alcaldesas. En El Espinar comenzaron el día con la invitación a desayunar de la alcaldesa, tras la que llegó la hora de la misa y la procesión por las principales calles de la localidad, siempre acompañadas por la música de las dulzainas. La fiesta terminó con la comida de todas las mujeres juntas, y como postre, un gran baile. En San Rafael, los actos son similares, iniciándose la festividad con la toma de posesión de la alcaldesa de Santa Águeda, este año María del Carmen Prieto, del bastón de mando entregado por la teniente de alcalde Blanca Nieves Hernando. / FOTO: PEDRO L. MERINO

▶ CANTALEJO

La Plaza de España será rehabilitada a partir de mayo

La obra durará un máximo de siete meses e incluirá también el mirador de la iglesia de San Andrés y las calles adyacentes

La Plaza de España tal como luce en la actualidad. / CHUS VALERIO

CHUS VALERIO / CANTALEJO

El Ayuntamiento de la ciudad ha presentado ante el Fondo Estatal de Inversión Local la solicitud para la aprobación de las obras de rehabilitación de la Plaza de España de la localidad y sus alrededores que comprenden la zona de la iglesia de San Andrés por una cuantía de 666.000 euros

Según se informa desde la Alcaldía, desde el momento en que se autorice la contratación se procederá a sacar a concurso la adjudicación de la obra.

Se espera que esta adjudicación se produzca durante la primera quincena de abril, por lo que las obras podrían comenzar en mayo, ya que por norma han de concluirse antes del 31 de diciembre del año en curso.

OBRAS Las obras van a afectar al conjunto de la Plaza de España y al mirador de la iglesia de San Andrés además de a las calles adyacentes.

Según contempla el plan de actuación se tratará de sustituir el pavimento actual por uno de tipo adoquinado.

Otras actuaciones comprenderán la sustitución del alumbrado actual, tanto del cableado como de las farolas. También se tiene prevista la inclusión de la fuente antigua en la zona de la Plaza de España, aunque su futura ubicación estará esta vez entre el buzón de correos y la iglesia.

Una última actuación contempla la modificación de los elementos de ornamentación de la Plaza Mayor de la localidad.

Según informa José Antonio Sanz Martín, alcalde de Cantalejo, se ha tenido un especial interés en eliminar las barreras arquitectónicas que salven desniveles entre las aceras, de tal forma que todo quede a la misma altura.

DURACIÓN Las obras tendrán una duración máxima de siete meses aunque incluirán un parón que se preveé desde el 27 de julio hasta el 23 de agosto, con motivo de las fiestas en honor a Nuestra Señora de la Asunción y San Roque.

Durante ese periodo de tiempo la Plaza estará despejada para el desarrollo de estas fiestas.

El comienzo de las obras traerá como consecuencia el traslado del mercadillo de los viernes a otra ubicación temporal y la desaparición de la zona de aparcamiento que ahora existe en dicha área.

José Antonio Sanz Martín comenta que "siempre cualquier obra es molesta pero de lo que se trata es de dotar de mayores servicios a los ciudadanos"

Además el alcalde de Cantalejo añade que "se tratará de molestar lo menos posible a los comercios y establecimientos de la zona afectada".

El papel de los nuevos medios, a debate

El rol de la educación en los medios de comunicación ha sido analizado a lo largo de tres jornadas organizadas por Cáritas

El público asistente a la última de las jornadas sobre los medios de comunicación abarrotó la sala 3. / C.V.

C. V. / CANTALEJO

Durante tres días consecutivos, Cáritas ha organizado en el centro parroquial de Cantalejo unas charlas que bajo el tema genérico de "Jornadas sobre medios de comunicación" han tratado de forma específica sobre el papel que desempeñan estos medios en la educación de los menores.

Estas jornadas se han dirigido sobre todo a padres con hijos adolescentes y ha contado con una participación de unas 40 personas en cada uno de los tres días en que se han desarrollado.

Las dos primeras charlas fueron impartidas por el experto en esta materia Alfonso Gutierrez Martín, quien habló de las ventajas y desventajas de los nuevos medios de comunicación, centrando la atención en internet y en la importancia que cada día más adquiere este fenómeno y cómo puede repercutir en la educación de los jóvenes según sean sus contenidos.

Otro aspecto que se trató fue la crisis de identidad de la televisión frente a las nuevas tecnologías.

También se criticó el lado lucrativo de los medios de comunicación incidiendo en el aspecto de libre mercado frente a los derechos de los usuarios.

La tercera charla, impartida por el religioso Paco Gimeno Mardomingo, desarrolló el tema de los medios de comunicación y la educación así como la relación entre éstos y la Iglesia.

De todo ello se llegó a la conclusión de que se trata de un fenómeno imparable ante el que no se pueden poner prohibiciones pero sobre el que se puede educar.

Paco Gimeno incide en que "se ha constatado una preocupación de los padres por este tema" y opina que éstos "están perdidos en este mundo de las nuevas tecnologías, por lo que sería bueno conocer este tema para ayudar a los hijos a elegir la mejor opción".

Este es el cuarto año que Cáritas organiza en Cantalejo jornadas sobre asuntos de preocupación social tratando de ofrecer orientación o conocimiento.

Así, hace cuatro años se desarrolló el tema de las adicciones en general, centrándose en la segunda convocatoria en la droga y el alcohol. El año pasado el tema de coloquio versó sobre la afectividad y la sexualidad.

En estas jornadas han asistido, principalmente, matrimonios jóvenes de la localidad.

▶ CUÉLLAR

Un día para las mujeres.

Las mujeres de la villa se unieron ayer para celebrar la festividad de Santa Águeda. Las actividades se abrieron con la entrega en el Ayuntamiento por parte del alcalde de la vara de mando a la mayordoma de 2009, Henar Herguedas. Posteriormente tuvo lugar la misa seguida de la procesión al son de la dulzaina y el tamboril de los Hermanos Ramos. Seguidamente se ofreció el refresco y el reparto de cartas en el que el orón recayó en Milagros Sánchez que ocupará el cargo en 2010. / FOTO:GABRIEL GÓMEZ

▶ ARROYO DE CUÉLLAR

El Ayuntamiento informará a los vecinos del resultado de la reunión a través de un bando. / GABRIEL GÓMEZ

La CHD se compromete a paralizar el expediente que autorizaba los vertidos

Los técnicos abrirán uno nuevo y propondrán a la empresa hortofrutícola desviarlos hacia el cauce alternativo del caz Grande

La Confederación Hidrográfica del Duero se comprometió ayer a paralizar el expediente que autorizaba los vertidos en el arroyo del Ternillo.

NURIA PASCUAL MAYO/ CUÉLLAR

La Confederación Hidrográfica del Duero adquirió ayer el compromiso de paralizar el expediente en el que se proponía autorizar a la empresa Ultracongelados del Duero a verter desde su depuradora en el caz la Guadaña que desemboca e el arroyo Ternillo, el cual atraviesa la el casco urbano de Arroyo de Cuéllar. Así se lo manifestaron ayer el técnico redactor de la propuesta, Urbano Sanz, y el jefe del área de Calidad de las Aguas, Julio Pajares en el encuentro que mantuvieron en la sede de la Confederación con el alcalde de Arroyo, Jorge Muñoz, y algunos miembros de la corporación.

Muñoz destacó que la reunión fue muy cordial y en ella los técnicos adquirieron ese compromiso de paralizar el expediente y abrir uno nuevo exponiendo a la empresa las alegaciones presentadas desde el Ayuntamiento de Arroyo e instándoles a utilizar el cauce alternativo desplazando el vertido al caz llamado Caz Grande.

Los técnicos de la Confederación visitarán la zona para comprobar la viabilidad de desviar a ese otro caz los vertidos sin necesidad de bombeo. Una vez comprobada esa viabilidad la empresa deberá manifestar si está o no de acuerdo en ese desvío de los vertidos y de estarlo se abrirá un nuevo período para la presentación de alegaciones, al que seguiría, de no haber ninguna, la autorización.

Muñoz señaló que en unos quince días desde la Confederación les comunicarán cuál ha sido la decisión de la empresa.

En esta reunión Muñoz aportó las firmas recogidas en dos días por los vecinos del pueblo, en total 605, por las que expresó su agradecimie nto. A ellos se les informará a través de un bando.

▶ CUÉLLAR

La cena contra el hambre abre las actividades de la campaña de Manos Unidas

N.P. / CUÉLLAR

La cena contra el hambre abrirá hoy a las 20.00 horas en en Centro Parroquial las actividades ligadas a la campaña de Manos Unidas en el municipio.

Antes de esta cena se contará con la presencia de Juan Bayona y Tomás Barrio, quienes expondrán sus experiencias en las misiones. Bayona está actualmente en Cuba y Barrio ha estado muchos años en África.

Estas será la primera de las actividades para financiar el proyecto enmarcado en un programa de desarrollo agropecuario en la India del que se beneficiarán unas 2000 familias. El coste del proyecto es de 15.000 euros. otras de las actividades organizadas son el ya tradicional rastrillo solidario del 20 de febrero al 1 de marzo, la rifa de un viaje a Galicia y una marcha solidaria.

También se destinarán a esta campaña los fondos que se recauden a través de las colectas en las iglesias del arciprestazgo mañana sábado y el domingo.

agenda

FARMACIAS DE GUARDIA

Farmacia F.J. Alcaraz
(C/ Resina, hasta el 8 de febrero)

CONVOCATORIAS

II CERTAMEN LITERARIO "VILLA DE CUÉLLAR" de Relatos Cortos Plazo de presentación de trabajos hasta el día 30 de abril de 2009. Bases en www.aytocuellar.es y oficinas municipales.

CONCURSO GASTRONÓMICO "BUSCANDO NUESTRO DULCE". Plazo de presentación de recetas hasta el 16 de febrero de 2009.

Exposición Humoristas por la Libertad de Prensa. Hasta el 28 de febrero en el Centro Cultural Cronista Herrera de Caja Segovia.

MONUMENTOS Y MUSEOS

Oficina de Turismo en el Castillo... 921 14 22 03.

Castillo de Cuéllar. Visitas teatralizadas sábados y domingos mañana y tarde. Recomendable reserva previa.

Centro de Interpretación del Arte Mudéjar. Iglesia de San Martín: Sábados, domingos y festivos. Grupos concertar visitas. Nos ofrece un paseo por la sociedad medieval mediante la imagen y el sonido.

Centro de Interpretación de los Encierros. Iglesia de San Francisco: Este centro es una invitación para disfrutar todo el año del sabor de los encierros. Las modernas tecnologías van llevando de la mano, por el mundo del toro. Reservas en la Oficina de Turismo.

Muestras mudéjares: Iglesias de San Martín, San Andrés, San Esteban, El Salvador, Santa M. de la Cuesta, Ábside de Santiago, Torre de Santa Marina.

TELÉFONOS DE INTERÉS

Policía Local 921141685
. 921140002
Guardia Civil 921143420
Bomberos 921140274
Juzgado 921140004
Ayuntamiento 921140014
Oficina de Turismo 921142203
Estación de Autobuses 921141513
Centro de Salud. 921142244
Urgencias 921140820
Cruz Roja 921140869

▶ GANADERÍA

UPA denuncia continuos ataques de lobos en explotaciones del Guadarrama

La ganadería ecológica "Braman" ha sufrido en los últimos meses varias 'lobadas' que han ocasionado "elevadísimas pérdidas" a sus propietarios

EL ADELANTADO/ SEGOVIA

UPA-SEGOVIA ha denunciado la insoportable presión que están sufriendo los ganaderos de la zona de la Sierra de Guadarrama en su vertiente segoviana y municipios aledaños, con el continuo ataque de lobos en sus explotaciones.

"Estamos ante lobadas que en algún caso incluso se han producido prácticamente en el casco urbano de los pueblos, y que están sufriendo casi semanalmente los ganaderos de la zona", señala el sindicato en un comunicado.

Se da la circunstancia de que uno de los ganaderos más afectados es el titular de la explotación ecológica `Braman´, que ha sufrido un nuevo ataque días atrás, y que se suma a los cuatro anteriores que ha padecido en los últimos meses, con pérdidas muy superiores a los 6.000 euros.

UPA-SEGOVIA recuerda la "absoluta indefensión" en la que se encuentran actualmente los ganaderos, que no solo pierden sus reses sino que además no perciben indemnización alguna, ya que la Administración regional no se hace responsable, a pesar de que la pervivencia de estos animales salvajes está respaldada y avalada por la propia Consejería de Medio Ambiente.

UPA-SEGOVIA recuerda a la Junta de Castilla y León que es ella la que debe indemnizar directamente los daños que provoca el lobo, tanto en muertes como en lucro cesante por la falta de producción cuando los animales se quedan malheridos o abortan.

La organización agraria recuerda que, ante la pasividad del Gobierno regional por estos últimos ataques, los ganaderos van a emprender a título individual demandas de responsabilidad civil contra la Junta de Castilla y León.

UPA-SEGOVIA apunta que como organización agraria "nunca" va a aceptar un seguro que no pueden asumir los ganaderos. Además piden que, "de una vez por todas", se escuchen los derechos de los profesionales del sector, que en ningún caso deben ser quienes mantengan alimentados a los lobos con sus reses salvo compensaciones directas.

Finalmente la organización considera "paradójico" que se inviertan por parte del Gobierno regional y del central 1,5 millones de euros en el Museo Etnográfico del Lobo en Sanabria, y sin embargo dejen abandonados a los ganaderos, negándose a cubrir los daños que ocasionan estos animales salvajes en sus explotaciones.

Uno de los ejemplares hallados muertos en la ganadería segoviana "Braman". /FERNANDO PEÑALOSA

El sindicato lamenta **el abandono** de la Junta de Castilla y León a los ganaderos

Desde UPA se critica la inversión de **1,5 millones** en la Casa del Lobo, en Sanabria

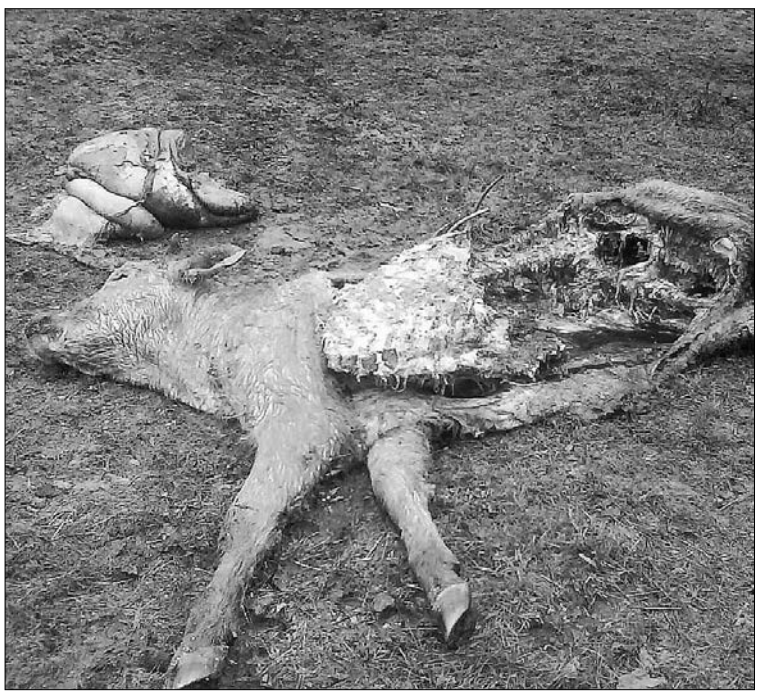

Los daños superan los 6.000 euros. /FERNANDO PEÑALOSA

▶ INDUSTRIA LÁCTEA

Urcacly denuncia que unos 500 empleos están en peligro si no se recoge la leche

EFE/ VALLADOLID

La Unión Regional de Cooperativas Agrarias de Castilla y León (URCACYL) denunció ayer que cerca de 500 empleos podrían estar en serio peligro en la comunidad autónoma si las industrias lácteas continúan sin recoger la leche de las cooperativas ganaderas de Castilla y León, "una práctica que viene denunciándose desde hace varios meses y que sigue sin estar suficientemente controlada por parte del Gobierno regional".

La organización mantiene que ha constatado, en los últimos días, que las empresas están dejando de recoger leche en muchas de las cooperativas de Castilla y León, "por criterios unilaterales que ponen en serio peligro el sector lácteo". En algunos casos, las industrias han comenzado a recoger la leche directamente a socios de cooperativas que tienen explotaciones grandes y a espaldas de la propia cooperativa, abocando al resto a la desaparición. Por otra parte, "las industrias están seleccionando la recogida de leche de sólo aquellas explotaciones cuya ubicación se encuentra más acorde con la ruta que mejor conviene al departamento de transporte de las empresas lácteas".

DESTRUCCIÓN "Recoger la leche de un socio a espaldas de la cooperativa es destruir un sector que tanto ha costado impulsar, el del cooperativismo, y que se presenta imprescindible para impedir que el medio rural desaparezca de Castilla y León, ayudando a fijar población a través de la creación de empresas agrarias", insistieron.

Por otra parte, Urcacyl denunció "el abuso del comportamiento en los precios que se les paga a los ganaderos y que, lejos de oscilar de manera lógica en un mercado libre, han caído en más de un 50 por ciento con respecto al año anterior propiciando la ruina total para muchas cooperativas y sus socios".

Las nuevas tecnologías son ya usadas por comunidades de regantes de toda España. / EL ADELANTADO

▶ AGUA

La 'oficina virtual' es usada por cinco comunidades de regantes para gestionar sus cultivos

Castilla y León, junto con La Rioja y Castilla - La Mancha, son las regiones que más lentamente se han sumado a las nuevas tecnologías

EL ADELANTADO / SEGOVIA

Un total de cinco comunidades de regantes castellano-leonesas se han sumado ya a las nuevas tecnologías con el fin de conseguir un uso más eficiente de los recursos de agua y energía, lo que representa el 2,5% de las existentes en nuestro país. En la actualidad, un total de 195 comunidades de regantes de toda España utilizan la "oficina electrónica" para hacer el inventario de cultivos, revisar sus consumos, descargar facturas o realizar las solicitudes de agua a distancia, ahorrando tiempo y evitando desplazamientos innecesarios.

En este sentido, Castilla y León junto con La Rioja y Castilla-La Mancha son las comunidades que más lentamente están aplicando estos sistemas de gestión online. Por el contrario, las comunidades autónomas que más rápidamente se han sumado a las nuevas tecnologías del regadío son Andalucía, la Comunidad Valenciana, la Región de Murcia, Extremadura y Aragón.

Durante el pasado año 2008, un total de 55 comunidades de regantes de toda España representativas de 140.000 hectáreas se sumaron a estas nuevas tecnologías y servicios con el objetivo de optimizar al máximo su actividad. Durante el presente año, se espera que más de medio centenar de comunidades se incorporen a este proyecto, con un ritmo de crecimiento similar al de este último ejercicio.

Esta herramienta, que proporciona formación e información online para agricultores y comunidades de regantes, incorpora como novedad funciones para predecir las necesidades de riego de las parcelas en función de la meteorología prevista. De esta forma, los regantes pueden ajustar a través de Internet la dotación de riego necesaria en función de parámetros como la temperatura o la humedad, haciendo posible un importante ahorro de agua.

LONJA AGROPECUARIA DE SEGOVIA

DESDE HOY MISMO RECIBA LOS PRECIOS DE LA LONJA EN SU MÓVIL **MEDIANTE MENSAJE SMS,** NADA MÁS TERMINAR LAS JUNTAS DE PRECIOS

Infórmese en el Tfno. **921 463 847**.

LONJA AGROPECUARIA DEL JUEVES 5 DE FEBRERO DE 2009

PORCINO (KGS./VIVO SOBRE GRANJA)

	Precio semana anterior	Diferencia semana anterior	Precio semana actual	Semana actual en ptas.
Selecto	0,98	0,00	0,98	163
Normal	0,97	0,00	0,97	161
Graso +120 Kgs	1,05	0,00	1,05	175
Cerdas desvieje extra	0,58	0,00	0,58	97
Cerda desvieje primera	0,51	0,00	0,51	85
Tipo Canal II	1,29	0,00	1,29	215
Lechones de 20 Kgs. Carga completa (una sola procedencia).	46,00	0,00	46,00	7654
Lechones de 20 kgs. Varias procedencias.	40,00	0,00	40,00	6655
Cochinillo de Segovia "marca de garantía"	28,00	0,00	28,00	4659
Cochinillos de 4,5 a 7 Kg.	22,00	0,00	22,00	3660
Cochinillos de 7 a 12 Kg.	25,00	0,00	25,00	4160
Cerdo Ibérico de pienso 150 Kg.	0,97	0,00	0,97	161

COMENTARIO: Aún con los bajos precios actuales el mercado no reacciona y repite precios, el mercado exterior con la escasez de compras de los paises del Este incide en las exportaciones y repercute en Alemania así como las dificultades para colocar la carne de porcino sobrante de Holanda y España, todo ello impide la esperada subida para este inicio del año 2009.

VACUNO (KGS./VIVO SOBRE GRANJA)

	Precio semana anterior	Diferencia semana anterior	Precio semana actual	Semana actual en ptas.
Añojos Súper Extra 270-320 kgs -E-	3,96	0,00	3,96	659
Añojos Extra 270-320 kgs -U-	3,91	0,00	3,91	651
Añojos Primera 270-320 Kgs -R-	3,73	0,00	3,73	621
Añojos Segunda 270-320 Kgs -O-	3,41	0,00	3,41	567
Añojos Súper Extra 320-370 kgs -E-	3,83	0,00	3,83	637
Añojos Extra 320-370 kgs -U-	3,73	0,00	3,73	621
Añojos Primera 320-370 Kgs -R-	3,64	0,00	3,64	606
Añojos Segunda 320-370 Kgs -O-	3,28	0,00	3,28	546
Vacas extra -U-	2,84	0,00	2,84	473
Vacas primera -R-	2,31	0,00	2,31	384
Vacas segunda-O-	1,85	0,00	1,85	308
Terneras pienso extra	4,01	0,00	4,01	667
Terneras pienso primera	3,82	0,00	3,82	636
Terneras pienso segunda	3,59	0,00	3,59	597
Ternero cruce charolés macho	2,53	0,00	2,53	421
Ternero cruce charolés hembras	2,15	0,00	2,15	358
Ternero del país	1,88	0,00	1,88	313

COMENTARIO: Repetición de precios en todas las categorías si bien con dificultades, las escasas ventas en carnicerias de las ultimas semanas los bajos precios de otras carnes desvian el consumo y parece como si la tendencia de las cotizaciones pudiera ir a la baja en las proximas semanas.

OVINO

	Precio semana anterior	Diferencia semana anterior	Precio semana actual	Semana actual en ptas.
Cordero lechal 10-12 Kg.	3,55	0,35	3,90	649
Cordero lechal 12,1-15 kg.	3,15	0,25	3,40	566
Cordero recental 15,1-19 Kg.	2,8	0,00	2,80	466
Cordero pascual 19,1-23 Kg.	2,75	-0,05	2,70	449
Cordero pascual 23,1-25,4 Kg.	2,6	-0,05	2,55	424
Cordero pascual 25,5-28 Kg.	2,5	-0,05	2,45	408
Cordero grande 28,1-34 Kg.	2,2	-0,05	2,15	358
Ovejas desvieje Primera	0,35	0,05	0,40	67
Ovejas desvieje Segunda	0,1	0,00	0,10	17

COMENTARIO: Mercado muy desigual entre los diferentes tipos de corderos, los lechales ante la falta de existencias vuelven a subir a la espera de nuevas parideras y los corderos pascuales de cebadero reajustan a la baja con menos consumo.

CEREALES (TM/ORIGEN)

	Precio semana anterior	Diferencia semana anterior	Precio semana actual	Semana actual en ptas.
Cebada de 62 kg/Hl.	126	-2,00	124,00	20,63
Trigo pienso 72 kg/Hl.	138	-2,00	136,00	22,63
Centeno	126	-2,00	124,00	20,63

COMENTARIO: Cambio de tendencia en el mercado de cereales sorprendiendo a todo el mundo, ha bastado unas ligeras bajas en los mercados exteriores y menos compras en el mercado nacional por las fábricas para que se invierta la tendencia de estas ultimas jornadas.

▶ CONSEJO DE GOBIERNO

El plan de apoyo al emigrante desarrollará 93 medidas con 22,5 millones para favorecer su retorno

El programa aprobado por el Consejo de Gobierno multiplicará los servicios al colectivo y beneficiará a los 100.000 castellanos y leoneses que residen fuera y a sus descendientes

• De Santiago-Juárez subraya que con esta aprobación se cumple un compromiso de Juan Vicente Herrera y el refuerzo de derechos para el emigrante que marca el Estatuto.

ICAL / VALLADOLID

El Consejo de Gobierno aprobó ayer el Plan de Apoyo a la Ciudadanía Exterior y a la Emigración de Retorno 2009-2012, que contará con una financiación de 22,49 millones de euros e incluye 93 medidas para multiplicar los servicios a los emigrantes y facilitar su retorno.

El gran objetivo de esta estrategia es mejorar la calidad de vida de los ciudadanos castellanos y leoneses que residen fuera de la Comunidad, tanto en España como en otros países y responde a un «compromiso del presidente del Gobierno autonómico, Juan Vicente Herrera, en sintonía con el refuerzo de los derechos de este colectivo recogidos en el Estatuto de Autonomía», según explicó al término del Consejo el consejero de la Presidencia y portavoz de la Junta, José Antonio de Santiago-Juárez.

El plan incluye, entre otras medidas, la concesión de becas de estudios, la construcción de centros educativos en Hispanoamérica, mejoras en la atención sanitaria, equipamientos informáticos en los centros regionales y la creación de una Oficina del Retornado en la Comunidad para dar facilidades en el acceso al empleo, la educación y la vivienda.

A FAVOR DEL COLECTIVO. La aprobación de este programa se une a la creación del Consejo de la Emigración de Castilla y León y a la constitución de la Fundación para la Ciudadanía Castellana y Leonesa en el Exterior y la Cooperación al Desarrollo, con lo que se cumplen los compromisos realizados por el presidente de la Junta de Castilla y León a favor de estos colectivos, precisó el portavoz.

Cerca de 100.000 castellanos y leoneses que residen en el extranjero y sus descendientes se beneficiarán directamente, al igual que los miles de oriundos de la región que viven en otras comunidades autónomas de la geografía española y los que han retornado a esta tierra. Castilla y León es la quinta comunidad con más ciudadanos en el extranjero, después de Galicia, Madrid, Andalucía y Cataluña.

MEDIDAS. Las 93 medidas del Plan de Apoyo a la Ciudadanía Exterior y a la Emigración de Retorno se engloban en cinco áreas que apuestan por la igualdad de derechos y obligaciones de todos los ciudadanos de la Comunidad, residan dentro o fuera de sus fronteras. Un total de 55 medidas son específicas para los que residen en el exterior y 24 están dirigidas a los retornados, mientras que las 14 restantes benefician a ambos colectivos por igual.

El documento ha sido elaborado y coordinado específicamente por la Consejería de Interior y Justicia, si bien en su aplicación trabajarán todas las consejerías del Gobierno regional, participando en su financiación siete de ellas, que serán la propia de Interior y Justicia, además de las de Familia e Igualdad de Oportunidades, Sanidad, Educación, Economía y Empleo, Fomento y Cultura y Turismo.

> En la **financiación** del programa, elaborado por Interior y Justicia, participarán **siete consejerías**

El Plan incluye medidas del área de sanidad, de servicios sociales, de educación, de empleo, de información y participación, de cultura, de vivienda y de organización de centros y casas regionales; medidas que, en definitiva, vienen a situar a Castilla y León en la vanguardia de las comunidades autónomas en la prestación de servicios a sus ciudadanos del exterior.

Así, cabe destacar también que, en el área de acción social y salud, se ofrecerán a los que emigraron desde la Comunidad más prestaciones en sus países de residencia. Igualmente, se crearán becas de estudio y de residencia en Castilla y León para educación Secundaria, de Formación Profesional y universitaria.

En virtud de la estrategia ideada para multiplicar los servicios a los emigrantes y favorecer su retorno, el Gobierno regional también destinará partidas para facilitar el acceso a una vivienda digna a los retornados y a sus familias.

Destacan, por otro lado, medidas que si bien no son nuevas, tienen una gran importancia para los que emigraron. Se trata de los programas Añoranza y Raíces, con los que se promueve el reencuentro de los castellanos y leoneses que, por uno u otro motivo, abandonaron su tierra, con sus familiares y lugares de origen.

Otra de las medidas estrella es la creación de oficinas de información al emigrante en los centros y casas regionales de Castilla y León en el exterior.

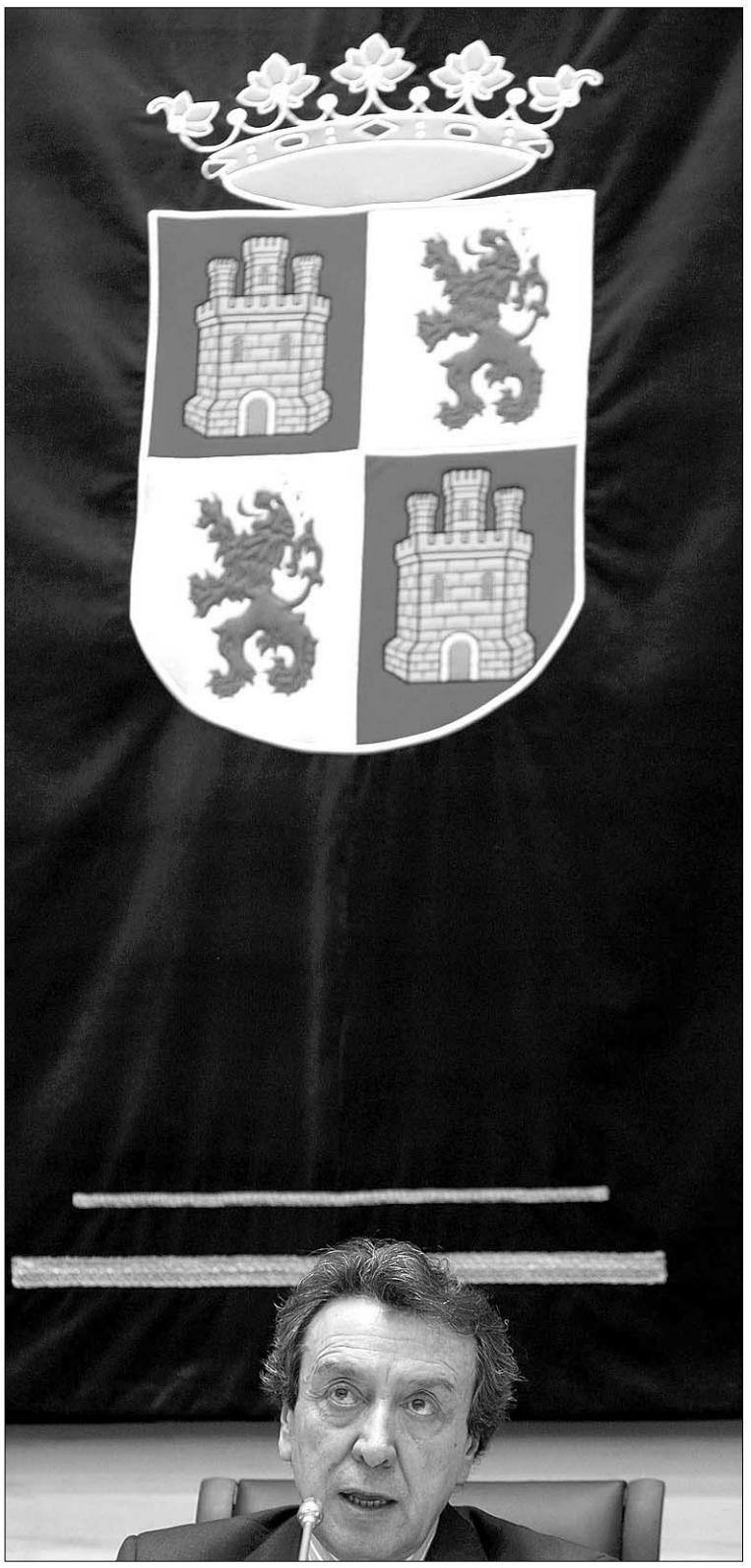

José Antonio de Santiago-Juárez informa de los acuerdos. / R. CACHO (ICAL)

PRINCIPALES MEDIDAS

▶ **Salud y acción social.** El plan contiene medidas para mejorar la asistencia sanitaria a los emigrantes que se desplazan temporalmente a Castilla y León y también para ofrecerles más prestaciones en sus países de residencia, en especial a los que se encuentran en condiciones de precariedad. Un ejemplo es el convenio firmado recientemente con el Hospital Español de Buenos Aires para la prestación de servicios sanitarios a emigrantes residentes en Argentina que se encuentren en situación de especial necesidad.

▶ **Educación, empleo y vivienda.** Destacan la construcción de centros de enseñanza en Hispanoamérica, la creación de becas de estudio y de residencia en Castilla y León para Secundaria, FP y estudios universitarios y el establecimiento de programas de formación para el empleo, y las ayudas a autónomos y cooperativistas. También, se destinarán partidas para facilitar el acceso a una vivienda digna a los retornados y sus familias.

▶ **Cultura, intercambio y participación.** Se recogen ayudas para la promoción de Castilla y León en el exterior y programas que promueven el reencuentro de los emigrantes castellanos y leoneses con sus familiares y lugares de origen, para potenciar las operaciones Añoranza y Raíces.

▶ **Integración en la Sociedad del Conocimiento.** La Junta dotará a los centros y casas regionales de Castilla y León de modernos equipos informáticos y se incorporarán a la red de cibercentros, se crearán Oficinas de Información al Emigrante en estos centros, se pondrá en marcha el Portal de la Ciudadanía Castellana y Leonesa en el Exterior y los Emigrantes Retornados, y se establecerán puntos de información juvenil.

▶ **Organización y soporte.** El área de Organización y Soporte Normativo e Institucional contiene medidas para impulsar un nuevo modelo de centros y casas regionales de Castilla y León que va a experimentar una profunda transformación. El objetivo de la Junta de Castilla y León es que se conviertan «en verdaderos centros de prestación de servicios a la comunidad de castellanos y leoneses e importantes focos culturales, donde se proyecte la imagen de Castilla y León». A ello se suma la intención del Gobierno regional de impulsar nuevos centros en el exterior en colaboración con las federaciones regionales y nacionales.

EL ADELANTADO DE SEGOVIA

Viernes 6 de febrero de 2009

DEPORTE ESCOLAR Y AFICIONADO

Fruta para los deportistas

Los más jóvenes reciben una pieza de fruta para que recuperen fuerzas al final de sus intensos partidos

POLIDEPORTIVO

Juegos Escolares en la Capital

Fútbol Sala

INFANTIL MASCULINO

Ezequiel Gonzalez - Andres Laguna 8-6
Cooperativa Alcazar - La Albuera 1-21
Maria Moliner - Mariano Quintanilla 5-6

	J	G	E	P	GF	GC	P
1 LA ALBUERA	3	3	0	0	44	6	9
2 EZEQUIEL GONZALEZ	3	3	0	0	24	16	9
3 ANDRES LAGUNA	3	2	0	1	16	11	6
4 M. QUINTANILLA	3	1	0	2	15	19	3
5 MARIA MOLINER	3	0	0	3	8	25	0
6 COOP. ALCAZAR	3	0	0	3	7	37	0

INF/CAD/JUVENIL FEMENINO

Ez. Gonzalez Cadete - Ez.l Gonzalez Infantil 0-1

	J	G	E	P	GF	GC	P
1 E. GZLEZ JUVENIL	2	2	0	0	12	5	6
2 E. GZLEZ INFANTIL	3	2	0	1	6	8	6
3 E. GZLEZ CADETE	3	1	0	2	18	7	3
4 C. ALCAZAR CADETE	2	0	0	2	2	18	0

CADETE MASCULINO

Mariano Quintanilla A - Andres Laguna 3-5
Mariano Quintanilla B - La Albuera A 6-2
Cooperativa Alcazar - La Albuera B 7-7

	J	G	E	P	GF	GC	P
1 M. QUINTANILLA B	3	3	0	0	24	7	9
2 COOP. ALCAZAR	2	1	1	0	18	13	4
3 LA ALBUERA A	2	1	0	1	11	11	3
4 ANDRES LAGUNA	2	1	0	1	10	12	3
5 LA ALBUERA B	2	0	1	1	9	16	1
6 M. QUINTANILLA C	0	0	0	0	0	0	0
8 M. QUINTANILLA A	3	0	0	3	12	25	0

JUVENIL MASCULINO GRUPO A

Mariano Quintanilla C - Ezequiel Gonzalez 5-3
Andres Laguna A - Mariano Quintanilla D 8-4

	J	G	E	P	GF	GC	P
1 ANDRES LAGUNA A	3	3	0	0	27	13	9
2 GINER DE LOS RIOS A	2	2	0	0	28	5	6
3 M. QUINTANILLA C	2	1	0	1	7	23	3
4 LA ALBUERA B	1	0	0	1	7	10	0
5 M. QUINTANILLA D	1	0	0	1	4	8	0
6 EZEQUIEL GONZALEZ	3	0	0	3	8	22	0

JUVENIL MASCULINO GRUPO B

Giner De Los Rios B - La Albuera A 2-3

	J	G	E	P	GF	GC	P
1 LA ALBUERA A	3	2	0	1	15	9	6
2 GINER DE LOS RIOS B	3	2	0	1	15	8	6
3 CONCEPCIONISTAS	2	1	0	1	7	12	3
4 M. QUINTANILLA A	2	1	0	1	12	5	3
5 M. QUINTANILLA B	2	1	0	1	8	11	3
6 ANDRES LAGUNA B	2	0	0	2	2	14	0

Baloncesto

INFANTIL FEMENINO

Mariano Quintanilla - Andres Laguna 18-56
Cuellar - Claret 13-38
Concepcionistas - La Albuera 55-10

	J	G	E	P	PF	PC	P
1 CLARET	3	3	0	0	101	43	6
2 ANDRES LAGUNA	3	2	0	1	112	64	5
3 CONCEPCIONISTAS	3	2	0	1	75	41	5
4 LA ALBUERA	2	0	0	2	24	99	2
5 CUELLAR	1	0	0	1	13	38	1
6 M. QUINTANILLA	2	0	0	2	18	58	1

CADETE/JUVENIL FEMENINO

Andres Laguna - Concepcionistas 21-27
Andres Laguna Juv - Mozoncillo Cad Fem 24-12

	J	G	E	P	PF	PC	P
1 CONCEPCIONISTAS	2	2	0	0	50	35	4
2 ANDRES LAGUNA	2	1	0	1	68	31	3
3 GINER DE LOS RIOS	1	1	0	0	24	12	2
4 M. QUINTANILLA	2	0	0	2	18	70	2
5 MOZONCILLO CAD	1	0	0	1	12	24	1
6 CUELLAR JUV FEM	0	0	0	0	0	0	0

INF/CADETE MASCULINO

Cuellar Inf - Andres Laguna Cad A 15-49
San Ildefonso Cad - Andres Laguna Inf 19-44

	J	G	E	P	PF	PC	P
1 ANDRES LAGUNA CAD A	2	2	0	0	88	49	4
2 ANDRES LAGUNA CAD B	2	1	0	1	95	83	3
3 ANDRES LAGUNA INF	2	1	0	1	88	80	3
4 SAN ILDEFONSO CAD	1	0	0	1	19	44	1
5 CUELLAR INF	1	0	0	1	15	49	1
6 CUELLAR CAD	0	0	0	0	0	0	0

JUVENIL MASCULINO

Cantalejo Juv - Mariano Quintanilla Juv 36-56
La Albuera Juv - San Ildefonso Juv 59-13
Cuellar Juv - Andres Laguna Juv 44-39

	J	G	E	P	PF	PC	P
1 LA ALBUERA JUV	2	2	0	0	94	26	4
2 M. QUINTANILLA JUV	2	2	0	0	91	58	4
3 ANDRES LAGUNA JUV	3	0	0	3	74	114	3
4 CUELLAR JUV	1	1	0	0	44	39	2
5 CANTALEJO JUV	1	0	0	1	36	56	1
6 SAN ILDEFONSO JUV	1	0	0	1	13	59	1

Balonmano

INF/CAD/JUVENIL MASCULINO

Giner De Los Rios Cadete - Claret Juvenil 10-20

	J	G	E	P	PF	PC	P
1 CLARET CADETE	2	2	0	0	27	11	4
2 CLARET JUVENIL	2	1	0	1	30	21	2
3 GINER RIOS CADETE	3	1	0	2	26	40	2
4 E. GONZALEZ INFANTIL	2	1	0	1	17	23	2
5 EL ESPINAR CAD FEM	0	0	0	0	0	0	0
5 EL ESPINAR CAD MIX	0	0	0	0	0	0	0
5 NAVA INF FEM	0	0	0	0	0	0	0
8 CLARET INFANTIL	1	0	0	1	8	13	0

Calendario de los Juegos Escolares para el próximo fin de semana

Equipo del Andrés Laguna B de fútbol sala juvenil masculino/ I.M.D.

FÚTBOL SALA

Infantil Masculino

María Moliner - Cooperativa Alcázar, sábado, 09:30 h. Pedro Delgado.
La Albuera - Ezequiel González, sábado, 09:30 h. Pedro Delgado.
Mariano Quintanilla - Andrés Laguna, sábado, 10:30 h. Pedro Delgado.

Infantil/Cadete/Juvenil Femenino

Cooperativa Alcázar Cadete - Ezequiel González Cadete, sábado, 10:45 h. Pista Nueva Segovia.
Ezequiel González Infantil - Ezequiel González Juvenil, sábado, 11:45 h. Pedro Delgado.

Cadete Masculino

Mariano Quintanilla C - La Albuera A, sábado, 13:00 h. Pedro Delgado.
Mariano Quintanilla B - Cooperativa Alcázar, sábado, 09:30 h. Pista Nueva Segovia.
Mariano Quintanilla A - La Albuera B, sábado, 13:00 h. Pedro Delgado.
Descansa: Andrés Laguna.

Juvenil Masculino
Grupo "A"

Ezequiel González - Mariano Quintanilla D, sábado, 12:00 h. Pista Nueva Segovia.
Mariano Quintanilla C - La Albuera B, sábado, 10:30 h. Pedro Delgado.
Giner Ríos A - Andrés Laguna A, sábado, 11:45 h. Pedro Delgado.

Grupo "B"

Concepcionistas - Mariano Quintanilla B, sábado, 10:00 h. Pista San José.
Mariano Quintanilla A - Giner De Los Ríos B, sábado, 12:30 h. Pista San José.
Andrés Laguna B - La Albuera A, sábado, 11:15 h. Pista San José.

BALONCESTO

Infantil Femenino

La Albuera - Cuéllar, sábado, 12:00 h. Pab. La Albuera
Claret - Mariano Quintanilla, sábado, 10:45 h. Agustín Fdez.
Andrés Laguna - Concepcionistas, sábado, 09:30 h. Andrés Laguna.

Cadete/Juvenil Femenino

Cuéllar Juv Fem - Concepcionistas, sábado, 13:15 h. Pab. La Albuera.
Mariano Quintanilla - Andrés Laguna Juv, sábado, 09:30 h. Agustín Fdez.
Andrés Laguna - Mozoncillo Cad Fem, sábado, 12:00 h.Pab. Andrés Laguna.

Infantil/Cadete Masculino

Cuéllar Inf - Andrés Laguna Cad B, sábado, 13:15 h. Andrés Laguna.
San Ildefonso Cad - Andrés Laguna Cad A, sábado, 10:45 h. Pab. Andrés Laguna.
Cuéllar Cad - Andrés Laguna Inf, sábado, 13:15 h. Agustín Fdez.
Descansa: Quintanilla Cadete.

Juvenil Masculino

San Ildefonso Juv - A. Laguna Juv, sábado, 10:45 h. Pab. La Albuera.
Mariano Quintanilla Juv - La Albuera Juv, sábado, 09:30 h. Pab. La Albuera.
Cantalejo Juv - Cuéllar Juv, sábado, 12:00 h. Agustín Fdez.

BALONMANO

Infantil/Cadete/Juvenil Masculino

Nava Asunción Inf Fem - Claret Juvenil, sábado, 13:00 h. Teodosio.
El Espinar Cad Mix - Claret Cadete, sábado, 11:00 h. Teodosio.
Giner De Los Ríos Cadete - Claret Infantil. sábado, 10:00 h. Teodosio
Ezequiel González Infantil - El Espinar Cad Fem, sábado, 12:00 h. Teodosio.

VOLEIBOL

Infantil/Cadete/Juvenil mixto

Mariano Quintanilla Juv F - Claret Juv Fem, sábado, 11:00 h. E. Serichol
Mariano Quintanilla Juv M - San Rafael Cad Fem, sábado, 12:30 h. E. Serichol
Descansa: María Moliner Juv Fem

AYUNTAMIENTO DE SEGOVIA

Deporte Municipal

instituto municipal deportes segovia

Comienza la competición de padel

Una vez concluido el período de inscripción en los Juegos Deportivos Municipales, se establece la forma de competición en la mocalidad de padel:

A) 1ª fase. Habrá un solo grupo de once equipos que se enfrentarán entre sí en la modalidad de liguilla a una vuelta.

B) Cuartos de final. Los ocho primeros clasificados de la primera fase jugarán entre sí, y a eliminatoria directa, estableciéndose los cruces de la siguiente forma.

1º - 8º = A
2º - 7º = B
3º - 6º = C
4º - 5º = D

C) Semifinales. Los cuatro equipos clasificados en la segunda fase jugarán las semifinales a eliminatoria directa, estableciéndose los cruces de la siguiente forma.

A - D = E
B - C = F

D) 4ª fase. Final.

E) En caso de empate entre dos o más equipos en la primera fase, la clasificación se obtendrá de la siguiente forma:

1.- Aplicando los resultados (puntos) de los enfrentamientos entre los equipos afectados.

2.- De mantenerse el empate la diferencia de sets en los enfrentamientos directos.

3.-De no haberse resuelto el empate, se aplicará la diferencia de sets de los enfrentamientos con el resto de los equipos.

4.- De seguir el empate, se clasificaría el equipo que más puntos tenga.

5.- El sorteo se aplicaría en último caso.

6.- En el caso en que un equipo sea excluido de la competición, se anularán todos los resultados de ese equipo.

7.- En la fase de eliminatorias, se jugarán los partidos por el mismo sistema que en la primera fase, es decir a dos sets y de tener que desempatar, el tercer juego se hará a tie-break.

8.- El resto de la normativa es la establecida en las Bases de los Juegos Deportivos Municipales y normas específicas de la competición de pádel.

Calendario de la segunda jornada

FÚTBOL SALA

Grupo A

Los Spunges - El Rayo Verde, domingo, 16:00 h. Pedro Delgado.
El Lazo Libanés - Los Galos del Salvador, domingo, 10:00 h. Teodosio.
Atlético Jones - Weed Team F.S., domingo, 17:15 h. Pedro Delgado.
Restaurante El Jardín de Hontoria - Los Rubios, domingo, 16:00 h. Pedro Delgado.
Toronto - Grupo Empresa Caja Segovia, domingo, 18:30 h. Pedro Delgado.
Borusia de Monchengafas - Bolivia, domingo, 17:15 h. Pedro Delgado.

Grupo B

Error de Imprenta - Los Galgos del Redentor, domingo, 17:00 h. Frontón Segovia.
Const. Samuel G. (Matabuena) - Cañas y Tapas Deportes Lalo, domingo, 19:45 h. Pedro Delgado.
Hijos de la Crisis - Cervecería Lalastra, domingo, 18:15 h. Frontón Segovia.
Absolute Bar - Segovia United, domingo, 18:30 h. Pedro Delgado.
La Lastrilla - Accem, domingo, 19:45 h. Pedro Delgado.
La Guagua - Atlético Tuning, domingo, 11:15 h. Teodosio.

FÚTBOL SIETE

Grupo A

La Fontana Cuchilandia - Los Quemaos del Fútbol, domingo, 16:00 horas. Nueva Segovia 1.
Velázquez Pascual F.C. - Futbolsaleros, domingo, 12:00 h. Nueva Segovia 1.
Segolimp Limpiezas - La Taberna de Casillas, domingo, 19:00 h. Nueva Segovia 2.
Pinturas José y Carolo - C.R. Los Resineros.Com, sábado, 19:30 h. Nueva Segovia 1.
Merino, S.L. - Deportes Lalo-G.E. Caja Segovia, domingo, 19:00 h. Nueva Segovia 1.
Ancha es Kastilla - Bar Los Leones, domingo, 13:30 h. Nueva Segovia 2.
Tottemjuam - Aqqueducto Restauración, sábado, 19:30 h. Nueva Segovia 2.
Los Enfermos - Atras F.C., domingo, 17:30 h. Nueva Segovia 2.

Grupo B

Atlético La Rotonda - Atlético Jones 7, domingo, 16:00 h. Nueva Segovia 2.
Los Miserables de Ns - San Julián, domingo, 13:30 h. Nueva Segovia 1.
El Puntito - A.D.A. El Acueducto, domingo, 10:30 h. Nueva Segovia 1.
Privados Club - Macabi de Levantar, domingo, 17:30 h. Nueva Segovia 1.
Imprenta Rabalan - Construcciones F.J. Redondo, sábado, 18:00 h. Nueva Segovia 1.
Aek Chondas - App Informática Via Roma, domingo, 12:00 h. Nueva Segovia 2.
Ascensores Zener - Hospital Policlínico, domingo, 10:30 h. Nueva Segovia 2.
Descansa: D. Madera.

PADEL

Grupo único

Isea - Los Rocos, sábado, 16:30 h. Gimnasio Incorpore.
C.D. San Frutos - Pino Dido, sábado, 10:00 h. Gimnasio Incorpore.
Santyrafa - Mystica, sábado, 17:30 h. Gimnasio Incorpore.
Los Matojos - Garcillán Sports, sábado, 18:30 h. Gimnasio Incorpore.
IE Universidad A - IE Universidad C, domingo, 10:00 h. Gimnasio Incorpore.
Descansa: Ie Universidad B.

Clasificaciones tras la disputa de la primera jornada de competición en fútbol sala y fútbol 7

FÚTBOL SALA GRUPO A

Grupo Empresa Caja Segovia - Bolivia	17-2
Los Rubios - Toronto	4-4
Weed Team F.S. Restaurante El Jardin De H	5-2
Los Galos Del Salvador - Atletico Jones	6-2
El Rayo Verde - El Lazo Libanes	3-0
Los Spunges - Borusia De Monchengafas	6-3

	J	G	E	P	GF	GC	Pt
1 GRUPO EMPRESA	1	1	0	0	17	2	3
2 GALOS SALVADOR	1	1	0	0	6	2	3
3 LOS SPUNGES	1	1	0	0	6	3	3
4 WEED TEAM F.S.	1	1	0	0	5	2	3
5 EL RAYO VERDE	1	1	0	0	3	0	3
6 LOS RUBIOS	1	0	1	0	4	4	1
6 TORONTO	1	0	1	0	4	4	1
8 BORUSIA MONCH.	1	0	0	1	3	6	0
9 HONTORIA	1	0	0	1	2	5	0
10 EL LAZO LIBANES	1	0	0	1	0	3	0
11 ATLETICO JONES	1	0	0	1	2	6	0
12 BOLIVIA	1	0	0	1	2	17	0

FÚTBOL SALA GRUPO B

Accem - Atletico Tuning	9-8
Galgos Redentor - Cañas Y Tapas	2-5
Segovia United - Error De Imprenta	3-6
La Guagua - Hijos De La Crisis	7-5
Const. Samuel G. - Absolute Bar	5-7
La Lastrilla - Cerveceria Lalastra	0-3

	J	G	E	P	GF	GC	Pt
1 ERROR DE IMPRENTA1	1	0	0	6	3	3	
2 CAÑAS Y TAPAS	1	1	0	0	5	2	3
3 LA LASTRA	1	1	0	0	3	0	3
4 ABSOLUTE BAR	1	1	0	0	7	5	3
4 LA GUAGUA	1	1	0	0	7	5	3
6 ACCEM	1	1	0	0	9	8	3
7 ATLETICO TUNING	1	0	0	1	8	9	0
8 CONST. SAMUEL G.	1	0	0	1	5	7	0
8 HIJOS DE LA CRISIS	1	0	0	1	5	7	0
10 SEGOVIA UNITED	1	0	0	1	3	6	0
11 GALGOS REDENTOR	1	0	0	1	2	5	0
12 LA LASTRILLA	1	0	0	1	0	3	0

FÚTBOL SIETE GRUPO A

Aqqueducto Restauracion - Atras , F.C	6-2
Bar Los Leones - Tottemjuam	7-1
Deportes Lalo - Ancha Es Kastilla	1-1
C.R. Los Resineros.Com - Merino, S.L.	3-4
Taberna De Casillas - Pint. Jose Y Carolo	3-2
Futbolsaleros - Segolimp Limpiezas	4-0
Quemaos Del Futbol - Velazquez Pascual	1-1
La Fontana-Cuchilandia - Los Enfermos	2-1

	J	G	E	P	GF	GC	Pt
1 BAR LOS LEONES	1	1	0	0	7	1	3
2 AQQUEDUCTO	1	1	0	0	6	2	3
3 FUTBOLSALEROS	1	1	0	0	4	0	3
4 MERINO, S.L.	1	1	0	0	4	3	3
5 TABERNA CASILLAS	1	1	0	0	3	2	3
6 LA FONTANA-	1	1	0	0	2	1	3
7 ANCHA ES KASTILLA1	0	1	0	1	1	1	
7 DEPORTES LALO	1	0	1	0	1	1	1
7 QUEMAOS FUTBOL	1	0	1	0	1	1	1
7 VELAZQUEZ	1	0	1	0	1	1	1
11 LOS RESINEROS	1	0	0	1	3	4	0
12 P. JOSE Y CAROLO	1	0	0	1	2	3	0
13 LOS ENFERMOS	1	0	0	1	1	2	0
14 ATRAS , F.C.	1	0	0	1	2	6	0
15 SEGOLIMP	1	0	0	1	0	4	0
16 TOTTEMJUAM	1	0	0	1	1	7	0

FÚTBOL SIETE GRUPO B

App Informatica Via Roma - Ascensores Zener	1-4
Construcciones F.J. Redondo - Aek Chondas	1-6
Macabi De Levantar - Imprenta Rabalan	2-4
A.D.A. El Acueducto - Privados Club	4-3
San Julian - El Puntito	2-8
Atletico Jones 7 - Los Miserables De Ns	1-2
D. Madera - Atletico La Rotonda	5-3

	J	G	E	P	GF	GC	Pt
1 EL PUNTITO	1	1	0	0	8	2	3
2 AEK CHONDAS	1	1	0	0	6	1	3
3 ASCENSORES ZENER1	1	0	0	4	1	3	
4 D. MADERA	1	1	0	0	5	3	3
5 ATRIO SEGOVIA	1	1	0	0	4	2	3
6 A.D.A. ACUEDUCTO	1	1	0	0	4	3	3
7 LOS MISERABLES	1	1	0	0	2	1	3
8 H. POLICLINICO	0	0	0	0	0	0	0
9 PRIVADOS CLUB	1	0	0	1	3	4	0
10 ATLETICO JONES 7	1	0	0	1	1	2	0
11 ATL. LA ROTONDA	1	0	0	1	3	5	0
12 MACABI LEVANTAR	1	0	0	1	2	4	0
13 CASTILLA	1	0	0	1	1	4	0
14 C. F.J. REDONDO	1	0	0	1	1	6	0
15 SAN JULIAN	1	0	0	1	2	8	0

FÚTBOL SALA

Juegos de Edad

LIGA PREBENJAMÍN

GRUPO A

El Espinar F.S. - C.D. Monteresma "A" 0-7
Caja Segovia "B" - C.D. Quintanar "A" 4-10
C.D. Claret "A" - Caja Segovia "A" 6-1
Unami C.P. "A" - Segoviana "A" F. Rufino 6-1

	Pt	J	G	E	P	GF	GC
1 MONTERESMA "A"	12	4	4	0	0	27	8
2 C.D. QUINTANAR "A"	9	3	3	0	0	27	11
3 UNAMI C.P. "A"	9	4	3	0	1	24	13
4 C.D. CLARET "A"	6	4	2	0	2	24	24
5 F. RUFINO	3	4	1	0	3	10	18
6 EL ESPINAR F.S.	3	3	1	0	2	12	21
7 CAJA SEGOVIA "A"	3	4	1	0	3	13	25
8 CAJA SEGOVIA "B"	0	4	0	0	4	14	31

FASE 2 JORNADA 5

Domingo, 9:45 H, Pab. Agustin Fernandez
Cd Quintanar "A" / Caja Segovia "A"
Domingo, 10:30 H, Pab. Agustin Fernandez
Caja Segovia "B" / Unami Cp "A"
Domingo, 11:15 H, Pab. Agustin Fernandez
Gª Segoviana Cf "A" / Cd El Espinar Fs
Domingo, 10:45 H, Pab. La Granja
Cd Monteresma "A" / Cd Claret "A"

GRUPO B

C.D.C. Maristas "A" - C.D. San Cristobal "B" 10-0
Caja Segovia "C" - C.D. Claret "B" 3-7
C.D. Quintanar "C" - Unami C.P. "B" 8-6
Descansó: C.D. San Cristobal "A"

	Pt	J	G	E	P	GF	GC
1 C.D.C. MARISTAS "A"	9	3	3	0	0	23	0
2 SAN CRISTOBAL "A"	9	3	3	0	0	19	3
3 C.D. CLARET "B"	6	3	2	0	1	14	7
4 C.D. QUINTANAR "C"	6	3	2	0	1	14	12
5 UNAMI C.P. "B"	3	4	1	0	3	11	19
6 CAJA SEGOVIA "C"	3	4	1	0	3	7	21
7 SAN CRISTOBAL "B"	0	4	0	0	4	3	29

FASE 2 JORNADA 5

Sabado, 11:45 H, Pab. Claret
Cd Claret "B" / Cd Quintanar "C"
Sabado, 13:00 H, Pab. San Cristobal
Cd San Cristobal "A" / Caja Segovia "C"
Domingo, 12:00 H, Pab. Agustin Fernandez
Unami Cp "B" / Cdc Maristas "A"
Descansa: Cd San Cristobal "B"

GRUPO C

C.D. Claret "D" - C.D.C. Maristas "C" 3-2
C.D. Quintanar "B" - C.D. Monteresma "B" 3-3
Descansó: C.D. Eresma

	Pt	J	G	E	P	GF	GC
1 C.D. CLARET "D"	9	3	3	0	0	16	9
2 C.D. QUINTANAR "B"	4	3	1	1	1	9	9
3 C.D. ERESMA	4	3	1	1	1	9	8
4 MONTERESMA "B"	3	4	0	3	1	10	15
5 C.D.C. MARISTAS "C"	1	3	0	1	2	6	9

FASE 2 JORNADA 5

Domingo, 11:00 H, Pab. Maristas
Cdc Maristas "C" / Cd Quintanar "B"
Domingo, 12:45 H, Pab. Agustin Fernandez
Cd Eresma / Cd Claret "D"
Descansa: Cd Monteresma "B"

GRUPO D

C.D.C. Maristas "B" - C.D. Claret "C" 0-1
Unami "C" - Segoviana "B" Rte. Narizotas 6-2
Descansó: D. Indep. Bar Pino Dido

	Pt	J	G	E	P	GF	GC
1 C.D. CLARET "C"	10	4	3	1	0	20	5
2 UNAMI C.P. "C"	7	3	2	1	0	11	6
3 MARISTAS "B"	3	3	1	0	2	5	6
4 D. I. BAR PINO DIDO	3	3	1	0	2	16	15
5 Rte. NARIZOTAS	0	3	0	0	3	6	26

FASE 2 JORNADA 5

Sabado, 11:15 H, Pab. Jesuitinas
D.Indep. Bar Pino Dido / Unami Cp "C"
Domingo, 13:30 H, Pab. Agustin Fernandez
Gª Segoviana Cf "B" / Cdc Maristas "B"
Descansa: Cd Claret "C"

Equipo prebenjamín C del Claret./ KAMARERO

Equipo benjamín B de la Gimnástica Segoviana./ JUAN MARTÍN

Equipo benjamín A del CD San Cristóbal./ JUAN MARTÍN

LIGA BENJAMÍN

GRUPO A

Caja Segovia "A" - C.D. Quintanar "A" 0-7
C.D. Claret "A" - Caja Segovia "C" 8-2
Unami C.P. "A" - Segoviana "A" G. Pitufos 2-3
El Espinar F.S. - F.S. Cuellar Cojalba Sus

	Pt	J	G	E	P	GF	GC
1 C.D. QUINTANAR "A"	10	4	3	1	0	27	5
2 C.D. CLARET "A"	8	4	2	2	0	18	7
3 UNAMI C.P. "A"	7	4	2	1	1	24	10
4 G. PITUFOS	6	3	2	0	1	10	9
5 F.S. CUELLAR	3	2	1	0	1	9	8
6 CAJA SEGOVIA "A"	3	4	1	0	3	14	19
7 CAJA SEGOVIA "C"	3	4	1	0	3	12	31
8 EL ESPINAR F.S.	0	3	0	0	3	3	28

FASE 2 JORNADA 5

Sabado, 12:45 H, Pab. Cuellar
Fs Cuellar Cojalba / Cd Claret "A"
Sabado, 16:45 H, Pab. Pedro Delgado P-1
Caja Segovia "A" / Unami Cp "A"
Sabado, 16:45 H, Pab. Pedro Delgado P-2
Cd Quintanar "A" / Caja Segovia "C"
Sabado, 17:30 H, Pab. Pedro Delgado P-1
Gª Segoviana Cf "A" / Cd El Espinar Fs
Domingo, 12:45 H, Pab. Cuellar
Fs Cuellar / Gª Segoviana Cf "A" (Jª-1)

GRUPO B

C.D. Quintanar "D" - C.D. Quintanar "B" 2-9
C.D. Quintanar "E" - C.D. Quintanar "C" 3-3
C.D. San Cristobal "A" - Unami C.P. "Fem" 8-2
Soterraña F.S. - C.D. Monteresma "A" 4-8

	Pt	J	G	E	P	GF	GC
1 QUINTANAR "B"	12	4	4	0	0	24	6
2 S. CRISTOBAL "A"	10	4	3	1	0	26	9
3 QUINTANAR "E"	7	4	2	1	1	26	13
4 MONTERESMA "A"	6	4	2	0	2	19	19
5 QUINTANAR "D"	3	4	1	0	3	16	24
6 QUINTANAR "C"	2	3	0	2	1	6	11
7 SOTERRAÑA F.S.	1	3	0	1	2	9	21
8 UNAMI C.P. "Fem"	1	4	0	1	3	12	35

FASE 2 JORNADA 5

Sabado, 17:30 H, Pab. Pedro Delgado P-2
Cd Quintanar "E" / Cd Quintanar "D"
Sabado, 18:15 H, Pab. Pedro Delgado P-2
Cd Quintanar "B" / Soterraña Fs
Sabado, 19:00 H, Pab. Pedro Delgado P-1
Cd Quintanar "C" / Unami Cp "Fem"
Domingo, 10:00 H, Pab. La Granja
Monteresma "A" / Cd San Cristobal "A"

GRUPO C

C.D. Claret "C" - C.D. Claret "B" 1-3
Unami C.P. "C" - C.D.C. Maristas 8-1
Unami C.P. "D" - C.D. San Cristobal "B" 0-2
Descansó: Segoviana "B" Rte. Casares

	Pt	J	G	E	P	GF	GC
1 UNAMI C.P. "C"	9	3	3	0	0	23	2
2 Rte. CASARES	9	3	3	0	0	13	8
3 S.CRISTOBAL "B"	6	3	2	0	1	8	4
4 C.D. CLARET "B"	6	4	2	0	2	11	13
5 C.D. CLARET "C"	3	3	1	0	2	2	6
6 UNAMI C.P. "D"	3	4	1	0	3	5	16
7 C.D.C. MARISTAS	0	4	0	0	4	3	16

FASE 2 JORNADA 5

Sabado, 10:00 H, Pab. Claret
Cd Claret "B" / Unami Cp "C"
Sabado, 12:00 H, Pab. San Cristobal
Cd San Cristobal "B" / Cd Claret "C"
Sabado, 19:00 H, Pab. Pedro Delgado P-2
Gª Segoviana Cf "B" / Unami Cp "D"
Descansa: Cdc Maristas

GRUPO D

D. Indep. Pino Dido "A" - Monteresma "B" 7-3
D. Indep. Pino Dido "B" - Unami C.P. "B" 5-5
Descansó: Caja Segovia "B"

	Pt	J	G	E	P	GF	GC
1 D. I. PINO DIDO "A"	9	3	3	0	0	28	14
2 UNAMI C.P. "B"	7	3	2	1	0	17	9
3 D. I. PINO DIDO "B"	4	3	1	1	1	16	15
4 CAJA SEGOVIA "B"	3	3	1	0	2	11	19
5 MONTERESMA "B"	0	4	0	0	4	4	19

FASE 2 JORNADA 5

Sabado, 10:30 H, Pab. Jesuitinas
Unami "B" / D.Indep. Bar Pino Dido "A"
Sabado, 12:00 H, Pab. Jesuitinas
Caja Segovia "B" / D.I. Pino Dido "B"
Descansa: Cd Monteresma "B"

FÚTBOL SALA

Juegos de Edad

LIGA ALEVÍN

GRUPO A

C.D.C. Maristas - C.D. San Cristobal "A" 2-3
El Espinar F.S. "B" - Caja Segovia "B" 11-4
Caja Segovia "A" - C.D. Concepcionistas "A" 4-2
El Espinar F.S. "A" - F.S. Cuellar Cojalba Sus

	Pt	J	G	E	P	GF	GC
1 SAN CRISTOBAL "A"	12	4	4	0	0	18	5
2 EL ESPINAR F.S. "B"	10	4	3	1	0	31	7
3 CAJA SEGOVIA "B"	7	4	2	1	1	18	20
4 F.S. CUELLAR	6	3	2	0	1	13	14
5 EL ESPINAR "A"	4	3	1	1	1	19	10
6 CAJA SEGOVIA "A"	4	4	1	1	2	12	14
7 C.D.C. MARISTAS	0	4	0	0	4	6	21
8 CONCEPCION. "A"	0	4	0	0	4	6	32

FASE 2 JORNADA 5

Sabado, 11:00 H, Pab. San Cristobal
San Cristobal "A" / El Espinar Fs "A"
Sabado, 12:00 H, Pab. Cuellar
Fs Cuellar Cojalba / El Espinar Fs "B"
Sabado, 15:15 H, Pab. Pedro Delgado P-1
Concepcionistas "A" / Caja Segovia "B"
Sabado, 15:15 H, Pab. Pedro Delgado P-2
Caja Segovia "A" / Cdc Maristas

LIGA ALEVÍN

GRUPO B

C.D. San Cristobal "B" - C.D. Eresma 15-1
Soterraña F.S. - C.D. Acebal De Pradena 5-3
Caja Segovia "D" - El Espinar F.S. "C" Sus

	Pt	J	G	E	P	GF	GC
1 SOTERRAÑA F.S.	9	3	3	0	0	19	10
2 CAJA SEGOVIA "D"	6	2	2	0	0	10	5
3 EL ESPINAR F.S. "C"	6	2	2	0	0	7	3
4 SAN CRISTOBAL "B"	3	3	1	0	2	22	13
5 ACEBAL PRADENA	0	3	0	0	3	6	13
6 C.D. ERESMA	0	3	0	0	3	6	26

FASE 2 JORNADA 5

Viernes, 20:30 H, Pab. San Cristobal
San Cristobal "B" / El Espinar "C" (J-1)
Sabado, 16:00 H, Pab. Pedro Delgado P-1
Cd Eresma / Caja Segovia "D"
Domingo, 11:00 H, Pab. Fronton Segovia
Acebal Pradena / Cd San Cristobal "B"
Domingo, 12:00 H, Pab. El Espinar
Cd El Espinar Fs "C" / Soterraña Fs

LIGA ALEVIN

GRUPO C

Caja Segovia "C" - Aut. El Pinar "Fem" 4-2
Segobasket Lastrilla - Cd Carbonero "Fem" 5-3
Descansó: C.D. Concepcionistas "B"

	Pt	J	G	E	P	GF	GC
1 CAJA SEGOVIA "C"	7	3	2	1	0	14	10
2 SEGOBASKET	7	3	2	1	0	11	8
3 CONCEPCION. "B"	3	3	1	0	2	14	13
4 CARBONERO "Fem"	3	2	1	0	1	7	8
5 A. EL PINAR "Fem"	0	3	0	0	3	6	13

FASE 2 JORNADA 5

Sabado, 12:30 H, Carbonero El Mayor
Carbonero "Fem" / Caja Segovia "C"
Sabado, 16:00 H, Pab. Pedro Delgado P-2
Concepcionistas "B" / Cd Segobasket
Domingo, 12:00 H, Pab. Cuellar
A.Pinar "Fem" / Carbonero "Fem" (J -1)

LIGA JUVENIL

Caja Segovia - D. Indep. Bar Pinimon 4-3
C.D. San Cristobal - C.D. Claret 3-2
Descansó: C.D. Eresma Dep. Lalo

	Pt	J	G	E	P	GF	GC
1 SAN CRISTOBAL	17	9	5	2	2	37	28
2 ERESMA DEP. LALO	16	8	5	1	2	33	24
3 CAJA SEGOVIA	15	9	5	0	4	39	35
4 C.D. CLARET	9	9	3	0	6	28	38
5 D.I. BAR PINIMON	7	9	2	1	6	23	35

PRÓXIMA JORNADA

Domingo, 10:00 H, Pedro Delgado P-1
Cd Eresma / Caja Segovia
Domingo, 10:00 H, Pedro Delgado P-2
D.Indep. Bar Pinimon / Cd San Cristobal
Descansa: Cd Claret

Equipo alevín A del Unami./ EL ADELANTADO

Equipo alevín A del CD Quintanar./ JUAN MARTÍN

Equipo alevín C de la Gimnástica Segoviana./ GIMNASTICASEGOVIANA..COM

LIGA CADETE

GRUPO A

C.D. Eresma "A" - Caja Segovia "C" 3-2
San Cristobal - C.D. Carbonero El Mayor 1-7
El Espinar Arlequin - F.S. Cuellar Cojalba Sus
Descansó: C.D. Bernardos

	Pt	J	G	E	P	GF	GC
1 C.D. ERESMA "A"	9	3	3	0	0	14	8
2 CAJA SEGOVIA "C"	6	3	2	0	1	19	6
3 C.D. CARBONERO	6	2	2	0	0	11	4
4 F.S. CUELLAR	3	2	1	0	1	13	2
5 C.D. BERNARDOS	3	2	1	0	1	5	5
6 ESPINAR ARLEQUIN	0	2	0	0	2	4	18
7 SAN CRISTOBAL	0	4	0	0	4	6	29

FASE 2 JORNADA 5

Sabado, 10:00 H, Pab. Cuellar
Fs Cuellar Cojalba / Cd Eresma "A"
Sabado, 11:00 H, Pab. Bernardos
Cd Bernardos / C.D. San Cristobal
Sabado, 11:30 H, Carbonero El Mayor
Carbonero El Mayor / Espinar Arlequin
Domingo, 10:00 H, Pab. Cuellar
Cuellar Cojalba / Carbonero (J-1)

LIGA CADETE

GRUPO B

C.D. Eresma "B" - C.D. Claret 3-1
Caja Segovia "D" - C.D.C. Maristas 7-8
Soterraña F.S. - C.D. Eresma "C" 2-14
Descansó: Caja Segovia "B"

	Pt	J	G	E	P	GF	GC
1 C.D.C. MARISTAS	10	4	3	1	0	26	21
2 C.D. ERESMA "C"	7	4	2	1	1	27	19
3 C.D. ERESMA "B"	6	4	2	0	2	16	16
4 C.D. CLARET	4	3	1	1	1	11	7
5 CAJA SEGOVIA "D"	3	3	1	0	2	21	15
6 CAJA SEGOVIA "B"	3	3	0	3	0	10	10
7 SOTERRAÑA F.S.	0	3	0	0	3	9	32

FASE 2 JORNADA 5

Sabado, 10:45 H, Pab. Claret
Cd Claret / Soterraña Fs
Domingo, 12:00 H, Pab. Fronton Segovia
Cd Eresma "C" / Caja Segovia "D"
Domingo, 13:00 H, Pab. Fronton Segovia
Caja Segovia "B" / Cd Eresma "B"
Descansa: Cdc Maristas

LIGA INFANTIL

GRUPO A

C.D. Cantimpalos - C.D. San Cristobal 6-1
C.D.C. Maristas - C.D. Carbonero El Mayor 10-1
Soterraña F.S. "A" - F.S. Cuellar Cojalba 2-13
D. I. Bar Pinimon "A" - Caja Segovia "A" 3-0

	Pt	J	G	E	P	GF	GC
1 C.D.C. MARISTAS	9	3	3	0	0	22	7
2 C.D. CANTIMPALOS	9	4	3	0	1	16	7
3 F.S. CUELLAR	6	3	2	0	1	23	11
4 D. I. PINIMON "A"	6	3	2	0	1	12	6
5 SOTERRAÑA "A"	4	3	1	1	1	8	17
6 C.D. CARBONERO	3	3	1	0	2	6	14
7 CAJA SEGOVIA "A"	1	4	0	1	3	4	17

FASE 2 JORNADA 5

Sabado, 10:00 H, Pab. San Cristobal
Cd San Cristobal / Caja Segovia "A"
Sabado, 10:30 H, Carbonero El Mayor
Carbonero El Mayor / Soterraña Fs "A"
Sabado, 11:00 H, Pab. Cuellar
Fs Cuellar Cojalba / D.I. Pinimon "A"
Sabado, 12:30 H, Pab. Cantimpalos
Cd Cantimpalos / Cdc Maristas
Domingo, 11:00 H, Pab. Cuellar
Cuellar Cojalba / Carbonero (J-1)

PRIMERA INFANTIL

GRUPO B

Caja Segovia "B" - Unami C.P. "Fem" 2-4
Caja Segovia "Fem" - C.D. Eresma 10-6
Soterraña "Fem" - D. Indep. Bar Pinimon "B" 1-12

	Pt	J	G	E	P	GF	GC
1 CAJA SEGOVIA Fem	10	4	3	1	0	35	12
2 D. I. PINIMON "B"	9	4	3	0	1	22	10
3 UNAMI C.P. "Fem"	7	4	2	1	1	10	8
4 C.D. ERESMA	6	4	2	0	2	31	19
5 CAJA SEGOVIA "B"	0	3	0	0	3	8	13
6 SOTERRAÑA "Fem"	0	3	0	0	3	2	46

FASE 2 JORNADA 5

Sabado, 9:00 H, Pab. San Cristobal
D.I. Pinimon "B" / Caja Segovia "Fem"
Sabado, 18:15 H, Pab. Pedro Delgado P-1
Unami Cp "Fem" / Soterraña Fs "Fem"
Domingo, 10:00 H, Pab. Fronton Segovia
Cd Eresma / Caja Segovia "B"

FÚTBOL SALA | COMPETICIÓN PROVINCIAL

Fuentepelayo y Vicente Leal empataron en el duelo más interesante de la Segunda

El jugador del Bar Envero consigue despejar el balón impulsado por el componente del Rácing espirdo./ JUAN MARTÍN

PRIMERA PROVINCIAL

C.D. Cantalejo - Alfredo Peluq. La Granja	4-6
C.D. Caucense - F.S. Santiuste	6-1
Panaderia Pascual - C.D. Madrona Gorma	2-4
C. Dental Cyl Bar Magda - Comercial Gonzalez	7-2
R. Cuellar Auto. Castilla - F.S. Valverde	3-4
D.I. Aupisa Volkswagen - Marugan C.F.S.	4-2

Descansó: Crist. Vitralart S. Lorenzo

	J	G	E	P	GF	GC	Pt
1 D.I. AUPISA	14	12	0	2	81	38	36
2 F.S. VALVERDE	14	11	0	3	65	28	33
3 C. GONZALEZ	14	8	2	4	59	46	26
4 ALFREDO PEL.	14	8	2	4	47	38	26
5 C.D. MADRONA	14	8	2	4	69	45	26
6 C. DENTAL CYL	14	6	3	5	40	35	21
7 C. VITRALART	13	5	5	3	51	47	20
8 C.D. CAUCENSE	14	6	1	7	50	53	19
9 F.S. SANTIUSTE	13	5	2	6	42	54	17
10 RC A.CASTILLA	14	3	3	8	26	54	12
11 PAN. PASCUAL	14	3	2	9	57	77	11
12 CANTALEJO	14	3	1	10	37	59	10
13 MARUGAN	14	0	1	13	28	78	1

PRÓXIMA JORNADA

Sábado, Pabellón Claret, 18:00 H.
Madrona Gorma / Crist. Vitralart
Sábado, San Cristobal, 16:00 H.
F.S. Valverde / Panaderia Pascual
Sábado, Pabellón La Granja, 17:30 H.
Alfredo Pel. / R. Cuellar A.Castilla
Sábado, Pabellón La Granja, 19:00 H.
Comercial Gonzalez / D.I. Aupisa
Sábado, Pabellón Marugan, 19:30 H.
Marugan Cfs / C.D. Cantalejo
Sábado, Pabellón Santiuste, 19:00 H.
F.S. Santiuste / H.T. C. Dental C.Y L.
Descansa: C.D. Caucense

SEGUNDA PROVINCIAL

C.D. Puntales Otero - Navas De Oro Luzco F.S.	1-6
Cd El Espinar Arlequin "B" - Caja Segovia	4-8
C.D. Gran Hook - F.S. Ortigosa Del Monte	3-9
Rte.Rancho Torrecaballeros - Racing Espirdo	3-2
Soterraña F.S. - C.D. Eresma Globales	6-17
Vicente Leal Vargas - F.S. Fuentepelayo	3-3
Bar Envero - C.D. San Frutos Vital Dent	7-2

	J	G	E	P	GF	GC	Pt
1 FUENTEPELAYO	16	12	3	1	82	40	39
2 CAJA SEGOVIA	15	11	3	1	84	40	36
3 VICENTE LEAL	15	11	2	2	90	35	35
4 NAVAS DE ORO	15	10	3	2	84	45	33
5 E.ARLEQUIN "B"	15	10	2	3	95	62	32
6 F.S. ORTIGOSA	15	9	4	2	80	48	31
7 BAR ENVERO	15	7	1	7	63	52	22
8 PUNT. OTERO	15	7	0	8	71	71	21
9 RAC. ESPIRDO	15	4	4	7	74	71	16
10 C.D. ERESMA	16	5	0	11	77	103	15
11 RTE.RANCHO	15	4	0	11	39	61	12
12 GRAN HOOK	15	4	0	11	63	106	12
13 SAN FRUTOS	15	1	0	14	45	93	3
14 SOTERRAÑA	15	0	0	15	32	152	0

PRÓXIMA JORNADA

Sábado, Pabellón Claret, 16:45 H.
Bar Envero / C.D. Puntales Otero
Sábado, Pedro Delgado, 20:30 H.
Caja Segovia / Soterraña F.S.
Sábado, Pabellón Otero, 17:00 H.
F.S. Ortigosa Del Monte / Vicente Leal
Sábado, Pabellón Carbonero, 17:30 H.
Racing Espirdo / Espinar Arlequín "B"
Sábado, Fuentepelayo, 19:00 H.
Fuentepelayo / Rte. El Rancho
Domingo, Emperador Teodosio, 12:30 H.
C.D. San Frutos / C.D. Gran Hook
Domingo, Emperador Teodosio, 13:45 H.
C.D. Eresma Globales / Navas De Oro

FÚTBOL SALA | COMPETICIONES REGIONALES

El Cuéllar M.Rico juvenil logró empatar con el líder de la Liga

NACIONAL JUVENIL

C.D. Tierno Galvan - C.D. Berciano F.S.	4-6
Sala La Bañeza - C.D. Sani 2000 F.S.	3-0
C.D. Medinense - C.D. Union Tudela De Duero	6-4
F.S. Cuellar M.Rico - Vecas Covaresa	**2-2**
C.D. Tres Columnas - C.D. Ruta Leonesa F.S.	3-4
Atco. Benavente F.S. - Puertas Deyma F.S.	4-4
Juventud Del Circulo - Liminares	2-3

Descansó: C. D. Santa Maria

	J	G	E	P	GF	GC	Pt
1 VECAS COVAR.	17	14	2	1	103	44	44
2 RUTA LEONESA	17	11	2	4	90	52	35
3 SANTA MARIA	16	10	4	2	71	38	34
4 LIMINARES	16	9	3	4	45	31	30
5 JUVENTUD	17	9	3	5	87	64	30
6 F.S. CUELLAR	**16**	**8**	**4**	**4**	**79**	**63**	**28**
7 MEDINENSE	16	8	2	6	86	73	26
8 AT. BENAVENTE	17	7	2	8	61	75	23
9 TIERNO GALVAN	17	6	1	10	83	80	19
10 UNION TUDELA	16	5	4	7	82	81	19
11 SALA BAÑEZA	17	5	3	9	49	69	18
12 BERCIANO F.S.	16	5	2	9	45	90	17
13 P. DEYMA F.S.	17	5	1	11	47	79	16
14 T. COLUMNAS	17	4	1	12	50	78	13
15 SANI 2000 F.S.	16	1	0	15	51	112	3

PRÓXIMA JORNADA

C. D. Liminares - C.D. Tierno Galvan
C.D. Berciano F.S. - Sala La Bañeza
C.D. Sani 2000 F.S. - C.D. Medinense
Union Tudela De Duero - F.S. Cuellar
Vecas Covaresa - Santa Maria
C.D. Ruta Leonesa - At. Benavente
Puertas Deyma - Juventud Circulo

REGIONAL CADETE

Tierno Galvan - C.D. Atco. Benavente F.S.	7-5
Sala La Bañeza - C.D. Sani 2000 F.S.	6-2
FS Zamora - Union Tudela De Duero	4-7
C.D. La Escuela - C.D. De Castro Gil	**13-4**
Santa Maria - Alhambra De Guijuelo	3-2

Descansó: C.D. Ruta Leonesa F.S.
Descansó: C.D. Atco. Benavente F.S. B
Descansó: C.D. Juventud Del Circulo

	J	G	E	P	GF	GC	Pt
1 C.D. LA ESCUELA	**14**	**14**	**0**	**0**	**125**	**26**	**42**
2 SANTA MARIA	14	10	2	2	101	41	32
3 RUTA LEONESA	14	10	0	4	109	38	30
4 TIERNO GALVAN	15	9	2	4	97	48	29
5 AT. BENAVENTE	14	9	1	4	99	65	28
6 CASTRO GIL	15	9	0	6	117	65	27
7 ALHAMBRA	15	8	1	6	71	62	25
8 UNION TUDELA	15	5	3	7	55	80	18
9 JUVENTUD	12	5	1	6	46	66	16
10 SALA BAÑEZA	15	3	1	11	38	111	10
11 BENAVENTE B	13	2	2	9	22	59	8
12 FS ZAMORA	15	1	0	14	25	141	3
13 SANI 2000 F.S.	15	1	1	13	31	134	1

PRÓXIMA JORNADA

Atco. Benavente - Sala La Bañeza
C.D. Sani 2000 F.S. - FS Zamora
Union Tudela - C.D. La Escuela
C.D. De Castro Gil - Santa Maria
Ruta Leonesa - Atco. Benavente B
Descansa: Alhambra De Guijuelo
Descansa: Tierno Galván
Descansa: Juventud Del Circulo

REGIONAL FEMENINA

Universidad Salamanca - Mahuser Vallad.	6-0
C.D. Solo Sala Leon - C.P. Zamora F.F.	6-3
Centenario Ath. Bilbao - C.D. San Juanillo	6-1
C.D. Unami C.P. B - C.D.Universidad Burgos	**0-4**
La Cisterniga C.F. - **Auto. El Pinar&El Henar**	**5-1**

	J	G	E	P	GF	GC	Pt
1 SOLO SALA LEON	9	8	1	0	48	17	25
2 LA CISTERNIGA	10	7	1	2	36	21	22
3 U. SALAMANCA	10	7	1	2	56	17	22
4 MAHUSER VALL.	10	6	1	3	40	27	19
5 U. BURGOS	9	5	2	2	30	23	17
6 SAN JUANILLO	10	5	0	5	46	29	15
7 CENTENARIO	10	4	0	6	37	48	12
8 AUTO. EL PINAR	**10**	**2**	**0**	**8**	**13**	**49**	**6**
9 ZAMORA F.S.	10	1	2	7	23	40	5
10 UNAMI C.P. B	**10**	**0**	**0**	**10**	**10**	**68**	**0**

PRÓXIMA JORNADA

Auto. El Pinar - Univ. Salamanca
Mahuser Vallad. - Solo Sala Leon
C.P. Zamora - Centenario Ath Bilbao
C.D. San Juanillo - **C.D. Unami C.P. B**
Universidad Burgos - La Cisterniga

FÚTBOL SALA | LIGA INTERPABELLONES

El Restaurante Maribel perdió su imbatibilidad ante el Bar Hell/El Paseo

GRUPO A

Komodik - Los Iberos	5-3
L-42 - Taperia A Comer Y Punto	1-2
Sport Segovia - House Coffee/La Pecosa	3-5
D.Madera - Bernuy de Porreros	9-3
La Creperia/Vieja Estacion - IE Universidad	3-5

Descansó: Deportes Lalo F.S.

	J	G	E	P	GF	GC	Pt
1 HOUSE COFFEE	11	9	0	2	54	27	27
2 IE UNIVERSIDAD	11	8	1	2	76	31	25
3 D.MADERA	12	7	2	3	68	46	23
4 DICANO SPORT	10	6	2	2	47	37	20
5 DEPORTES LALO	11	6	1	4	47	42	19
6 KOMODIK	11	5	1	5	39	47	16
7 LA CREPERIA	11	4	3	4	46	43	15
8 LOS IBEROS	11	4	2	5	45	51	14
9 A COMER Y P.	11	4	1	6	40	51	13
10 ANDOTEL.COM	10	3	1	6	32	41	10
11 L-42	11	2	2	7	33	51	8
12 SPORT SEGOVIA	11	2	1	8	31	61	7
13 BERNUY	11	2	1	8	25	55	7

PRÓXIMA JORNADA

Komodik - Dicano Sport
Andotel.com - L-42
A Comer Y Punto - Sport Segovia
House Coffee - Deportes Lalo F.S.
Bernuy de Porreros - IE Universidad
Los Iberos - La Creperia
Descansa: D.Madera

GRUPO B

Emperador Teodosio F.S. - Casper	8-1
Ancha es Kastilla/El Dorado - Adm. nº8	6-5
Spunges - Montajes Eléctricos Moises	5-3
Restaurante Maribel - Bar Hell/El Paseo	2-4
HINS-Suministros/Mec. Ramiro - A.Matesanz	4-3
Hipermercado del Calzado - Gestoria Minguez	3-5

Descansa: JAS Promociones/Racing Robledo

	J	G	E	P	GF	GC	Pt
1 BAR HELL	11	9	1	1	61	34	28
2 RTE MARIBEL	11	8	2	1	55	30	26
3 E. TEODOSIO	11	7	3	1	44	15	24
4 GEST. MINGUEZ	11	6	2	3	44	38	20
5 M.E. MOISES	10	6	1	3	51	35	19
6 HINS-SUMINIST.	11	5	2	4	48	49	17
7 HIPER CALZADO	11	5	1	5	33	33	16
8 ANCHA ES KAST.	11	4	1	6	33	59	13
9 SPUNGES	11	3	3	5	33	35	12
10 ADM. Nº8	11	2	3	6	38	50	9
11 JAS PROMOC.	11	2	1	8	28	49	7
12 CASPER	12	2	0	10	39	61	6
13 A. MATESÁNZ	10	1	2	7	26	45	5

PRÓXIMA JORNADA

JAS Promociones - Ancha es Kastilla
Adm. Loterias nº8 - M.E. Moises
Spunges - Restaurante Maribel
Bar Hell/T.H. El Paseo - A.Matesanz
HINS-Suministros - Hipe Calzado
Emperador Teodosio - Gest. Minguez
Descansa: Casper

FÚTBOL

Juegos de Edad

LIGA INFANTIL GRUPO A

Segoviana "A" Luces - C.D. Racing Castilla 10-1
C.D. Cantalejo - Segoviana "B" Gil Y Vicente 1-2
C.D. Futuro Cuellar - Unami C.P. "C" 1-2
Unami C.P. "A" - C.D. Quintanar "B" 3-0

	Pt	J	G	E	P	GF	GC
1 UNAMI C.P. "A"	9	3	3	0	0	18	0
2 LUCES	9	3	3	0	0	17	3
3 QUINTANAR "B"	6	3	2	0	1	6	5
4 GIL Y VICENTE	4	3	1	1	1	4	6
5 C.D. CANTALEJO	3	3	1	0	2	7	5
6 UNAMI C.P. "C"	3	3	1	0	2	4	11
7 FUT. CUELLAR	1	3	0	1	2	4	9
8 R. CASTILLA	0	3	0	0	3	2	23

PRÓXIMA JORNADA

(V)20:00 Unami A-Sego A, Nueva Segovia
10:00 C.D. Quintanar "B"-Gª. Segoviana B, Mariano "Chocolate"
13:30 Unami C.P. "C"-C.D. Cantalejo, Mariano "Chocolate"
(D)16:00 C.D. Racing Castilla-C.D. Futuro Cuellar, Pistas Atlet. Antonio Prieto
(D)16:00 C.D. Cantalejo - Gª. Segoviana C.F. "A", El Hoyal (Cantalejo)

LIGA INFANTIL GRUPO B

C.D. Claret - C.D. La Granja 0-2
C.D. Quintanar "C" - Gª. Segoviana C.F. "C" 5-1
Unami C.P. "B" - Sporting Nava 2-2
C.D. Monteresma - C.D. Coca 7-0

	Pt	J	G	E	P	GF	GC
1 MONTERESMA	9	3	3	0	0	15	6
2 QUINTANAR "C"	6	3	2	0	1	10	5
3 SPORTING NAVA	5	3	1	2	0	9	6
4 C.D. CLARET	4	3	1	1	1	8	4
5 UNAMI C.P. "B"	4	3	1	1	1	5	8
6 G. SEGOVIANA C	3	3	1	0	2	10	11
7 C.D. LA GRANJA	3	3	1	0	2	5	8
8 C.D. COCA	0	3	0	0	3	1	15

PRÓXIMA JORNADA

10:00 C.D. Claret-Unami C.P. "B", Pistas
10:30 C.D. La Granja-Gª. Segoviana C.F. "C", Anexo Hospital (La Granja)
12:00 C.D. Coca-C.D. Quintanar "C", Municipal Coca
(D)11:45 Sporting Nava-C.D. Monteresma Municipal Nava Asuncion
(D)12:00 Gª. Segoviana C.F. "C" - C.D. Claret, Mariano "Chocolate"
(D)13:30 C.D. Quintanar "C" - Unami C.P. "B", Mariano "Chocolate"

LIGA CADETE GRUPO A

Segoviana "B" Merkamueble - Sport. Riazano 5-2
C.D. Cantalejo - Segoviana "A" P. Hernando 2-4
Unami C.P. "B" - C.D. Quintanar "B" 2-3
C.D. La Granja "A" - Unami C.P. "A" Sus

	Pt	J	G	E	P	GF	GC
1 P. HERNANDO	9	3	3	0	0	9	3
2 UNAMI C.P. "A"	4	2	1	1	0	5	2
3 MERKAMUEBLE	4	3	1	1	1	7	7
4 LA GRANJA "A"	3	2	1	0	1	5	2
5 QUINTANAR "B"	3	2	1	0	1	3	4
6 C.D. CANTALEJO	3	3	1	0	2	4	8
7 SP. RIAZANO	0	1	0	0	1	2	5
8 UNAMI C.P. "B"	0	2	0	0	2	2	6

PROXIMA JORNADA

(V)20:30 Unami B - Sego B, M.Chocolate
11:30 Quintanar B - Sego A, M.Chocolate
13:30 UnamiA - Cantalejo, Nueva Segovia
12:00 Riazano-La Granja A, Las Delicias
(D)16:00 Riazano - Unami B, Las Delicias
(D)17:30 Cantalejo - Sego B, El Hoyal
(D)18:00 Quintanar B - La Granja A, Mariano Chocolate

LIGA CADETE GRUPO B

C.D. Claret - C.D. Arcangel San Rafael 10-1
C.D. Sepulveda - C.D. La Granja "B" 1-2
C.D. Racing Castilla - C.D. Quintanar "C" 1-2
Descansó: C.D. El Espinar San Rafael

	Pt	J	G	E	P	GF	GC
1 RACING CASTILLA	7	4	2	1	1	16	8
2 QUINTANAR "C"	6	2	2	0	0	5	2
3 C.D. CLARET	4	2	1	1	0	13	4
4 C.D. SEPULVEDA	3	2	1	0	1	7	2
5 LA GRANJA "B"	3	2	1	0	1	4	5
6 ESPINAR SR	0	1	0	0	1	1	3
7 ARCANGEL SR	0	3	0	0	3	2	24

PROXIMA JORNADA

12:00 C.D. La Granja "B"-C.D. Claret, Anexo Hospital (La Granja)
16:00 C.D. Quintanar "C"-C.D. Sepulveda Mariano "Chocolate"(Segovia)
(D)11:30 C.D. El Espinar San Rafael-C.D. Racing Castilla, Los Pinos (San Rafael)
Descansa: C.D. Arcangel San Rafael

El equipo juvenil del Quintanar lidera la clasificación de la Liga provincial./ JUAN MARTÍN

FÚTBOL LIGAS REGIONALES

El Quintanar juvenil aguanta la presión del Seminario y se mantiene en la primera plaza

REGIONAL JUVENIL

Cristo Atletico - C.D. U.D. Grupo Rio Vena B 1-1
C.D. Burgos C.F. B - Milan Academy Avila 2-2
C.D. San Telmo - **C.D. Unami C.P.** **3-1**
Bosco De Arevalo - Zona Norte El Seminario 0-4
Casa Social Catolica - **C.D. Cantalejo** **12-1**
C.D. Quintanar Palacio - C.D. San Juanillo **4-0**
Milan Colegios Diocesanos - Calsanz De Soria sus
C.D. Antonio Jose - C.D. D. Base Villamuriel 1-1

	J	G	E	P	GF	GC	Pt
1 C.D. QUINTANAR	**14**	**12**	**1**	**1**	**49**	**10**	**37**
2 SEMINARIO	14	11	2	1	37	6	35
3 CASA SOCIAL	15	8	2	5	37	21	26
4 SAN TELMO	14	7	3	4	25	18	24
5 COL. DIOCESANOS	13	6	5	2	35	14	23
6 VILLAMURIEL	15	6	4	5	16	18	22
7 BOSCO AREVALO	15	6	2	7	26	25	20
8 CRISTO ATLETICO	14	6	1	7	27	30	19
9 CANTALEJO	**14**	**5**	**4**	**5**	**26**	**48**	**19**
10 RIO VENA B	15	5	3	7	20	28	18
11 BURGOS C.F. B	15	4	4	7	21	31	16
12 ANTONIO JOSE	14	4	4	6	26	35	16
13 ACADEMY AVILA	15	4	4	7	28	36	16
14 C.D. UNAMI C.P.	**14**	**4**	**3**	**7**	**22**	**27**	**15**
15 SAN JUANILLO	14	2	2	10	14	35	8
16 CALSANZ SORIA	13	1	2	10	7	34	5

PRÓXIMA JORNADA

Milan Col. Diocesanos - Antonio Jose
C.D. Quintanar Palacio - Calsanz Soria
Casa Social Catolica - San Juanillo
Bosco De Arevalo - **C.D. Cantalejo**
San Telmo - Zona Norte El Seminario
C.D. Burgos C.F. B - **C.D. Unami C.P.**
Cristo Atletico - Milan Academy Avila
Grupo Rio Vena B - Base Villamuriel

REGIONAL CADETE

C.D. Quintanar Palacio - C.D. Casco Viejo **0-0**
C.I. De La Amistad - C.D. Zamora C.F. 2-1
Cultural D. Leonesa - C.D. Burgos C.F. 3-1
U.D. Salamanca - C.D. Guijuelo 2-1
Real Valladolid C.F. - Santa Marta De Tormes 2-1
Numancia Soria - Burgos Promesas 2000 2-3
Ponferradina C.F. - C.D. Betis C.F. 2-2
C.D. U.D. Sur - C.D. P. Casa Social Catolica 3-2

	J	G	E	P	GF	GC	Pt
1 REAL VALLADOLID	13	12	1	0	56	7	37
2 SANTA MARTA	14	9	3	2	36	19	30
3 BURGOS PROM.	13	9	1	3	30	23	28
4 U.D. SALAMANCA	14	8	3	3	33	18	27
5 PONFERRADINA	12	8	1	3	33	21	25
6 C.D. BETIS C.F.	14	7	3	4	21	18	24
7 C.D. ZAMORA C.F.	14	6	4	4	21	21	22
8 C.D. U.D. SUR	14	6	3	5	33	25	21
9 LA AMISTAD	14	6	2	6	16	18	20
10 NUMANCIA	13	4	4	5	17	23	16
11 BURGOS C.F.	14	4	3	7	21	27	15
12 CULTURAL	14	3	4	7	22	29	13
13 C.D. QUINTANAR	**14**	**2**	**4**	**8**	**7**	**20**	**10**
14 CASCO VIEJO	13	2	2	9	8	29	8
15 C.D. GUIJUELO	14	2	2	10	10	33	8
16 CASA SOCIAL	14	0	2	12	14	47	2

PRÓXIMA JORNADA

C.D. Casco Viejo - C.I. De La Amistad
C.D. Zamora C.F. - Cultural D. Leonesa
C.D. Burgos C.F. - U.D. Salamanca
C.D. Guijuelo - Real Valladolid C.F.
Santa Marta De Tormes - Numancia
Burgos Promesas 2000 - Ponferradina
C.D. Betis C.F. - C.D. U.D. Sur
Casa Social Catolica - **C.D. Quintanar**

REGIONAL INFANTIL

C.D. Quintanar Palacio - Real Avila C.F. **sus**
C.I. De La Amistad - C.D. Zamora C.F. 4-1
Cultural D. Leonesa - C.D. Burgos C.F. 0-1
U.D. Salamanca - Helmantico 4-1
Real Valladolid - Santa Marta De Tormes 3-1
Numancia De Soria - Grupo Rio Vena 3-2
Ponferradina C.F. - C.D. Betis C.F. 0-0
Puente Castro F.C. - Casa Social Catolica sus

	J	G	E	P	GF	GC	Pt
1 C.D. BURGOS C.F.	14	11	3	0	37	10	36
2 U.D. SALAMANCA	14	10	1	3	54	24	31
3 REAL VALLADOLID	13	9	2	2	36	13	29
4 LA AMISTAD	14	8	4	2	51	23	28
5 PUENTE CASTRO	13	7	4	2	31	20	25
6 REAL AVILA	11	5	5	1	26	12	20
7 BETIS C.F.	14	6	2	6	24	16	20
8 SANTA MARTA	13	5	4	4	18	18	19
9 C.D. QUINTANAR	**13**	**5**	**2**	**6**	**22**	**29**	**17**
10 PONFERRADINA	12	4	4	4	17	34	16
11 NUMANCIA	13	4	1	8	19	28	13
12 CULTURAL	14	4	1	9	21	36	13
13 ZAMORA C.F.	14	3	2	9	16	36	11
14 HELMANTICO	13	2	4	7	16	22	10
15 GRUPO RIO VENA	14	2	3	9	18	29	9
16 CASA SOCIAL	13	0	0	13	7	63	0

PRÓXIMA JORNADA

Real Avila C.F. - C.I. De La Amistad
C.D. Zamora C.F. - Cultural D. Leonesa
C.D. Burgos C.F. - U.D. Salamanca
C.D.F. Helmantico - Real Valladolid C.F.
Santa Marta De Tormes - Numancia
Grupo Rio Vena - Ponferradina C.F.
C.D. Betis C.F. - Puente Castro F.C.
Casa Social Catolica - **C.D. Quintanar**

LIGA JUVENIL

Segoviana "B" Ele. Bayon - Sporting Riazano 5-1
Carbonero El Mayor - Arcangel San Rafael 4-5
C.D. Claret "A" - Unami C.P. "B" 5-2
C.D. Quintanar "B" - C.D. Claret "B" 7-0
Sporting Nava - C.D. La Granja 2-3
Descansó: C.D. Sepulveda

	Pt	J	G	E	P	GF	GC
1 QUINTANAR "B"	22	9	7	1	1	27	11
2 ARCANGEL SR	21	9	7	0	2	34	23
3 ELE. BAYON	19	10	6	1	3	34	21
4 CARBONERO	19	9	6	1	2	26	15
5 C.D. CLARET "A"	18	9	6	0	3	34	19
6 SP. RIAZANO	13	9	4	1	4	28	25
7 C.D. LA GRANJA	10	9	3	1	5	16	30
8 C.D. SEPULVEDA	10	8	3	1	4	20	16
9 UNAMI C.P. "B"	4	9	1	1	7	20	36
10 CLARET "B"	4	8	1	1	6	14	40
11 SPORTING NAVA	3	9	1	0	8	15	32

PRÓXIMA JORNADA

16:00 Sporting Nava-Sporting Riazano Municipal Nava Asuncion
16:30 C.D. Carbonero El Mayor-C.D. Sepulveda, Las Piscinas (Carbonero)
16:00 C.D. Claret "A"-C.D. Claret "B" Nueva Segovia (Sg)
18:00 C.D. Quintanar "B"-C.D. Arcangel San Rafael, Mariano "Chocolate"
(D)10:00 Gª. Segoviana C.F. "B"-Unami C.P. "B", Mariano "Chocolate"
Descansa: C.D. La Granja

LIGA ALEVÍN GRUPO A

C.D. La Granja "A" - C.D. Coca 5-2
C.D. Quintanar "A" - Unami C.P. "A" 8-1
Quintanar "B" - Segoviana "A" La Codorniz 3-6
C.D. Quintanar "C" - C.D. Claret "A" 2-9
Racing Castilla "A" - Segoviana "B" El Ñarra 5-1
Descansó: Segoviana "C" G. Pitufos

	Pt	J	G	E	P	GF	GC
1 QUINTANAR "A"	16	6	5	1	0	43	7
2 C.D. CLARET "A"	13	6	4	1	1	48	20
3 LA CODORNIZ	10	5	3	1	1	33	13
4 UNAMI C.P. "A"	9	4	3	0	1	26	13
5 QUINTANAR "B"	9	5	3	0	2	22	24
6 LA GRANJA "A"	6	5	2	0	3	17	34
7 G. PITUFOS	4	4	1	1	2	23	23
8 R. CASTILLA "A"	4	5	1	1	3	14	30
9 C.D. COCA	4	5	1	1	3	13	31
10 QUINTANAR "C"	3	5	1	0	4	15	26
11 EL ÑARRA	0	4	0	0	4	4	37

PRÓXIMA JORNADA

9:30 Gª. Segoviana C.F. "C"-C.D. Racing Castilla "A", Nueva Segovia 1 (Sg)
10:45 Gª. Segoviana C.F. "B"-C.D. Quintanar "A", Nueva Segovia 1 (Sg)
12:00 Gª. Segoviana C.F. "A"-C.D. Quintanar "C", Nueva Segovia 1 (Sg)
10:45 C.D. Coca-C.D. Quintanar "B", Municipal Coca
Descansa: C.D. Claret "A"

LIGA ALEVÍN GRUPO B

C.D. Arcangel San Rafael - Unami C.P. "C" 3-3
C.D. La Granja "B" - C.D. Sporting Nava 8-3
C.D. Claret "B" - Unami C.P. "D" 7-4
C.D. Quintanar "D" - Gª. Segoviana C.F. "D" 3-6
C.D. Monteresma - Unami C.P. "B" 3-4
Descansó: C.D. Racing Castilla "B"

	Pt	J	G	E	P	GF	GC
1 UNAMI C.P. "B"	15	5	5	0	0	33	7
2 ARCANGEL SR	13	5	4	1	0	29	12
3 MONTERESMA	12	5	4	0	1	36	18
4 LA GRANJA "B"	9	5	3	0	2	24	19
5 UNAMI C.P. "C"	7	4	2	1	1	17	10
6 SPORTING NAVA	6	5	2	0	3	24	25
7 G. SEGOVIANA D	6	5	2	0	3	19	30
8 QUINTANAR "D"	3	5	1	0	4	17	25
9 C.D. CLARET "B"	3	5	1	0	4	19	28
10 UNAMI C.P. "D"	1	4	0	1	3	9	27
11 R. CASTILLA "B"	1	4	0	1	3	5	31

PRÓXIMA JORNADA

9:30 Unami C.P. "B"-C.D. Quintanar "D" Nueva Segovia 2 (Sg)
10:45 Unami C.P. "C"-C.D. Claret "B", Nueva Segovia 2 (Sg)
12:00 C.D. Racing Castilla "B"-C.D. Arcangel San Rafael, Nueva Segovia 2 (Sg)
(D)10:15 C.D. Sporting Nava-C.D. Monteresma, Municipal Nava Asuncion
Descansa: Gª. Segoviana C.F. "D"

BALONCESTO | AVISPA CALIXTA

La tercera jornada batió su récord de anotación con 546 puntos

Poco a poco todos los equipos de la Liga Avispa van cogiendo ritmo de competición, sobre todo aquellos niños que están teniendo sus primeros contactos con una competición deportiva. Lo más destacado de la jornada fue que se volvió a batir el record de anotación, esta vez con 546 puntos.

En la categoría baby todos los equipos consiguieron anotar al menos una canasta por primera vez en la temporada además de que ninguno está ya con su marcador de puntos a favor en cero. En la parte alta siguen tres equipos invictos, el C.D. Base Frutas Rufino - único equipo que ha cerrado acta en todos sus partidos - Basket 34 Elena Fortún "A" y Maristas, que entre los tres sumaron más de 100 puntos. Además el Diego de Colmenares consiguió su primera victoria, mientras Unami y Claret "A" y "B" siguen sin saber lo que es vencer.

En el grupo A de la competición benjamín, ningún equipo hace sombra al C.D. Base que volvió a cerrar el acta y es perseguido por un Maristas "B" que ya ha perdido contra el líder y recupera su racha victoriosa. En el grupo B los equipos de A de Claret y Maristas tampoco perdieron y continúan en cabeza, ya que ganaron a Concepcionistas y Unami "B" respectivamente.

El próximo sábado habrá nueva jornada matutina en el Frontón Segovia destacando los duelos Basket 34-Elena Fortún "A" contra Maristas en la categoría Baby donde uno de ellos sabrá al fin lo que es la derrota. Mientras en la competición benjamín los líderes podrán clasificarse matemáticamente para la segunda fase.

BENJAMÍN GRUPO A

Claret "B" - C.D. Base	14-65
Maristas "B" - Diego de Colmenares	49-11
Descansa Unami "A"	

	J	G	P	PF	PC	P
1º C.D. BASE	3	3	0	198	52	6
2º MARISTAS "B"	3	2	1	121	79	5
3º UNAMI "A"	2	1	1	58	95	3
4º D. COLMENARES	2	0	2	35	84	2
5º CLARET "B"	2	0	2	20	122	2

BENJAMÍN GRUPO B

Concepcionistas - Claret "A"	11-62
Unami "B" - Maristas "A"	26-48
Basket 34 Elena Fortún - Dep. Independiente	54-3

	J	G	P	PF	PC	P
1º CLARET "A"	3	3	0	161	23	6
2º MARISTAS "A"	3	3	0	155	59	6
3º BASKET 34 - E. F.	3	2	1	119	68	5
4º CONCEPCIONISTAS	3	1	2	55	129	4
5º UNAMI "B"	3	0	3	57	117	3
6º D. INDEPENDIENTE	3	0	3	8	159	3

BABY

Concepcionistas - Maristas	6-26
Basket 34-Elena Fortún "A" - Claret "C"	36-8
C.D. Base Frutas Rufino - Claret "B"	52-2
Diego de Colmenares - Claret "A"	34-4
Basket 34-Elena Fortún "B" - Unami	37-17

	J	G	P	PF	PC	P
1º C.D. BASE F. RUFINO	3	3	0	155	5	6
2º BASKET 34 E. F. "A"	3	3	0	136	8	6
3º MARISTAS	3	3	0	80	24	6
4º BASKET 34 E. F. "B"	3	2	1	81	52	5
5º CLARET "C"	3	2	1	60	56	5
6º CONCEPCIONISTAS	3	1	2	61	44	4
7º D. COLMENARES	3	1	2	44	91	4
8º UNAMI	3	0	3	31	101	3
9º CLARET "B"	3	0	3	4	145	3
10º CLARET "A"	3	0	3	4	134	3

HORARIO BENJAMÍN A

Sábado, 9:30 h. Frontón Segovia 2
Diego de Colmenares - Claret "B"
Sábado, 12:30 h. Frontón Segovia 3
Unami "A" - Maristas "B"
Descansa: C.D. Base

HORARIO BENJAMÍN B

Sábado 10:30 h. Frontón Segovia 2
Claret "A" - Unami "B"
Sábado, 11:30 h. Frontón Segovia 2
Deportivo Independiente - Concepcionistas
Sábado, 12:30 h. Frontón Segovia 2
Maristas "A" Basket 34 - Elena Fortún

HORARIO BABY

Sábado, 10:30 h. Frontón Segovia 1
Claret "B" - Diego de Colmenares
Sábado, 11:30 h. Frontón Segovia 1
Claret "C" - CD Base F. Rufino
Sábado, 12:30 h. Frontón Segovia 1
Maristas - Basket 34 Elena Fortún "A"
Sábado, 10:30 h. Frontón Segovia 3
Unami - Concepcionistas
Sábado, 11:30 h. Frontón Segovia 3
Claret "A" - Basket 34 Elena Fortún "B"

BALONCESTO | LIGA PROVINCIAL

El jugador de Raúl Gil lanza bajo la canasta. / JUAN MARTÍN

Blues Clínica Goya alcanza a Cantimpalos en la primera plaza de la clasificación

CLASIFICACIÓN

Blues - Segursegovia Segobasket	89-49
I.E. Universidad - C.B.S.	46-66
Gasoleos Martin - Venta Magullo Segobasket	69-54
Segomar Empresas Etreros - Dibaq Diproteg	25-64
Basket 34 - Hosteleria Muñoz	Aplazado
Restaurante San Luis - C.D. Base	34-55
Muñoz Piel Velux - Fontanería Raul Gil	64-74
Eufon Cuellar - Segoweb	74-69

Descansa: C.B. Cantimpalos

	J	G	P	PF	PC	Pt
1 B. CANTIMPALOS	13	12	1	865	623	25
2 BLUES CLINICA GOYA	13	12	1	859	650	25
3 GASOLEOS MARTIN	13	11	2	904	656	24
4 FONTANERIA RAUL GIL	14	8	6	945	885	22
5 C.B.S.	13	8	5	773	716	21
6 VENTA MAGULLO	13	8	5	813	776	21
7 MUÑOZ PIEL VELUX	13	8	5	809	772	21
8 EUFON CUELLAR	12	8	4	828	733	20
9 DIBAQ DIPROTEG	13	6	7	797	740	19
10 SEGOWEB	13	6	7	760	803	19
11 C.D. BASE	13	5	8	821	823	18
12 HOSTELERIA MUÑOZ	12	5	7	689	694	17
13 RESTAUR. SAN LUIS	13	4	9	620	704	17
14 SEGUR SEGOVIA	13	4	9	735	898	17
15 SEGOMAR ETREROS	13	2	11	510	833	15
16 I.E. UNIVERSIDAD	12	2	10	747	739	14
17 BASKET 34	12	0	12	546	916	12

Sábado, 16:00 h. Agustin Fernandez
Fusion - Eufon Cuellar
Sábado, 20:00 h. Enrique Serichol
C.D. Base - Muñoz Piel Velux
Sábado, 19:00 h. Agustin Fernandez
Segobasket Hosteleria Muñoz - Rte. San Luis
Sábado, 20:30 h. Agustin Fernández
Dibaq Diproteg - Basket 34
Domingo, 19:00 h. Agustin Fernández
Segobasket Magullo - Segomar Empresas Etreros
Sábado, 18:30 h. Enrique Serichol
C.B.S. - Gasoleos Martin
Sábado, 17:30 h. Agustin Fernández
Segobasket Segur Segovia - I.E. Universidad
Sábado, 19:30 h. Cantimpalos
C.B. Cantimpalos - Blues Clinica Goya
Domingo, 12:00 h. Cuellar
Eufon Cuellar - I.E. Universidad (Aplazado J. 7)
Descansa: Segoweb

BALONCESTO | LIGA AUTONÓMICA

Los cadetes de Basket 34 Azulejos Tabanera y CD Base vivieron una positiva jornada y lideran el grupo

JUNIOR MASCULINO

Iberpistas Avila B - Iberpistas Avila A	50-58
Filipenses - **Basket 34 Azulejos Tabanera**	**85-71**
C.D. Base - Juventud Aranda	**77-71**

	J	G	P	PF	PC	P
1 FILIPENSES	1	1	0	85	71	2
2 IBERPISTAS AVILA A	1	1	0	58	50	2
3 C.D. BASE	**1**	**1**	**0**	**77**	**71**	**2**
4 JUVENTUD ARANDA	1	0	1	71	77	1
5 IBERPISTAS AVILA B	1	0	1	50	58	1
6 BASKET 34 TABANERA	**1**	**0**	**1**	**71**	**85**	**1**

CADETE MASCULINO

Filipenses - **Basket 34-Azulejos Tabanera**	**60-69**
C.D. Base - Juventud Aranda	**88-82**

	J	P	PF	PC	P	Pt
1 BASKET 34 TABANERA	**1**	**1**	**0**	**69**	**60**	**2**
2 C.D. BASE	**1**	**1**	**0**	**88**	**82**	**2**
3 JUVENTUD ARANDA	1	0	1	82	88	1
4 FILIPENSES	1	0	1	60	69	1
5 IBERPISTAS AVILA A	0	0	0	0	0	0
6 IBERPISTAS AVILA B	0	0	0	0	0	0

INFANTIL FEMENINO

Unami C.P - Cd Maristas	**35-63**
Juventud Pradorey - Filipenses	1-52
Camping Fuentesblancas - B. Numancia	19-70
Previaula C.B. Babieca - Arag Zona Norte	34-63

	J	G	P	PF	PC	P
1 FILIPENSES	12	12	0	733	231	24
2 ARAG ZONA NORTE JYM	12	10	2	731	400	22
3 B. NUMANCIA	12	8	4	638	589	20
4 PREVIAULA BABIECA	12	6	6	514	410	18
5 CD MARISTAS - PA	12	6	6	528	462	18
6 UNAMI C.P	**12**	**4**	**8**	**504**	**604**	**15**
7 JUVENTUD PRADOREY	12	2	10	241	647	13
8 FUENTESBLANCAS	12	0	12	169	715	9

SEGUNDA FEMENINA

Juventud Imesa - Filipenses Caja Duero	45-94
C.B. Babieca - San Isidro Covipro	58-57
Descansó: **Unami CP**	

	J	G	P	PF	PC	P
1 C.B. BABIECA	10	7	3	663	523	17
2 FILIPENSES C. DUERO	8	8	0	773	348	16
3 SAN ISIDRO COVIPRO	8	5	3	527	444	13
4 JUVENTUD IMESA	10	3	7	511	683	13
5 UNAMI CP	**8**	**3**	**5**	**516**	**509**	**11**
6 G.A.P. - BTB C.B.	8	0	8	242	725	8

CADETE FEMENINA

Juventud Aranda - Filipenses	39-43
Jopisa - Btb C.B. - Baloncesto Numancia	72-52
C.B. Babieca - C.D. San Isidro Covipro	30-108

	J	G	P	PF	PC	P
1 C.B. BABIECA	12	9	3	775	633	21
2 SAN ISIDRO COVIPRO	10	10	0	1230	205	20
3 JOPISA - BTB C.B.	10	6	4	643	525	16
4 B. NUMANCIA	10	5	5	581	683	15
5 FILIPENSES	10	4	6	516	732	14
6 UNAMI C.P.	**10**	**1**	**9**	**377**	**862**	**11**
7 JUVENTUD ARANDA	10	1	9	283	765	11

INFANTIL MASCULINO

Cd Maristas - **C.D. Base**	**77-44**

	J	G	P	PF	PC	P
1 CD MARISTAS	2	2	0	134	93	4
2 JUVENTUD CIRCULO	1	1	0	90	50	2
3 C.D. BASE	**2**	**0**	**2**	**94**	**167**	**2**
4 B. NUMANCIA	1	0	1	49	57	1

De i. a d., Evaristo Abril, Doña Margarita de Borbón, la Reina Doña Sofía, Carlos Zurita, Herrera y Carlos Martínez. / A.C. (ICAL)

La UVA otorga el 'Honoris Causa' a los Duques de Soria ante la Reina

Doña Sofía preside una ceremonia con dos centenares de asistentes, entre ellos el presidente de la Junta, Juan Vicente Herrera

ICAL / SORIA

Los Duques de Soria, Doña Margarita de Borbón y su esposo Carlos Zurita, fueron investidos ayer como DoctoresHonoris Causa de la Universidad de Valladolid en el campus de la capital soriana, bajo la presidencia de Su Majestad la Reina Doña Sofía, quien quiso acompañar a sus cuñados en este ilustre acto. Se da la circunstancia de que éste se celebró por primera vez fuera del Paraninfo de la Facultad de Derecho de Valladolid. Con este «significativo hito», según señaló en su discurso el rector de la UVA, Evaristo Abril, se pretende revitalizar los campus de la institución académica para conseguir un «modus operando más integral, operativo y racional».

El rector de la UVA, calificó de «privilegio» la «estrecha vinculación» entre la institución académica que preside y la Fundación Duques de Soria y reseñó que comparten la idea de apoyar el estudio y la investigación para «contribuir al progreso social» que, añadió Abril, «debe de ser el destinatario de nuestros desvelos y el agente motivador».

Por su parte, Doña Margarita de Borbón, quien se mostró muy emocionada por recibir esta distinción, recalcó durante su discurso que el nombramiento, tanto de ella como de su esposo, responde a la labor de la Fundación y no a la de ellos personalmente. Así, consideró que ambos son «el espejo en que se refleja la potencia intelectual de quienes a lo largo de dos décadas han aportado su caudal de sabiduría a las iniciativas de la Fundación, admirablemente gestionada por un equipo humano cada vez más eficaz y sólido».

ASISTENTES. En términos similares se expresó el Duque de Soria, cuya trayectoria, al igual que la de su esposa, repasó la catedrática Purificación Fernández, como madrina de un acto con doscientos asistentes, entre los que se encontraban, además de la Reina, el presidente de la Junta, Juan Vicente Herrera; el secretario de Estado de Universidades, Mario Subiralta; el delegado del Gobierno, Miguel Alejo; los consejeros Juan José Mateos y Francisco Javier Álvarez Guisasola; el alcalde de Soria, Carlos Martínez, y el presidente de Caja Duero, Julio Fermoso.

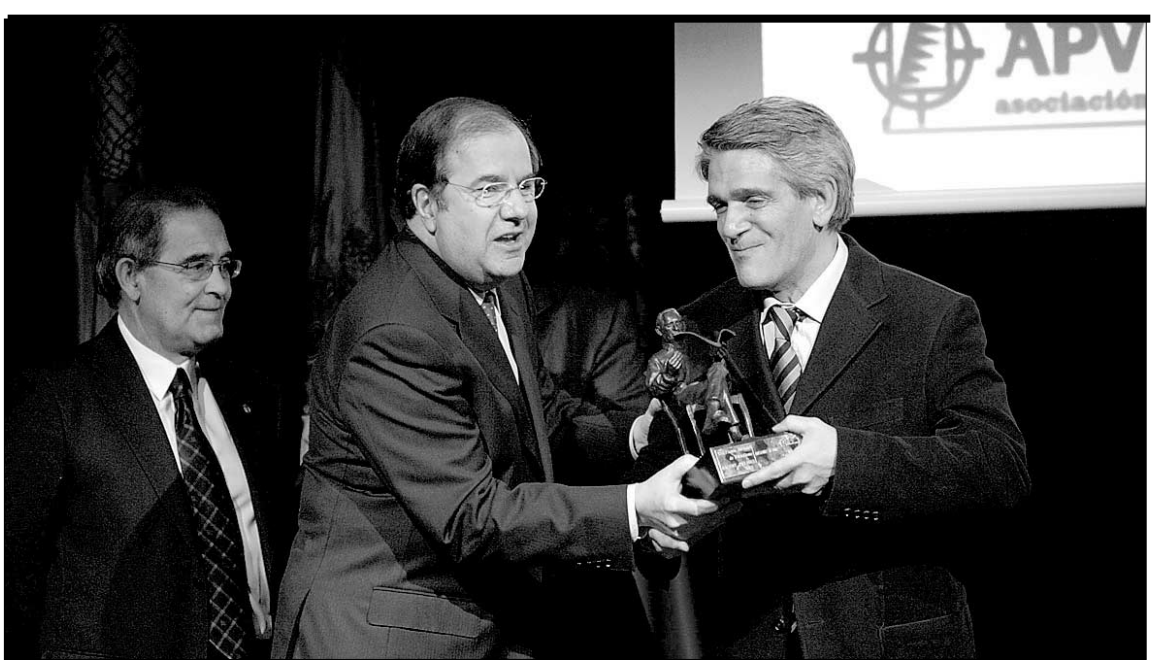

Premio Miguel Delibes de periodismo. Antonio Álamo recogió ayer, de manos del presidente de la Junta, Juan Vicente Herrera, el XIII Premio Nacional de Periodismo Miguel Delibes, que otorga la Asociación de la Prensa de Valladolid con el patrocinio de Caja España, en un acto en el que la crisis económica y su repercusión en los medios de comunicación compartió protagonismo con el galardonado. / L.P. (ICAL)

PANORAMA

MODELO FINANCIERO

El alcalde de León critica que se descarte la «fusión» con cajas de otras regiones

ICAL / LEÓN-VALLADOLID

El alcalde de León y vicepresidente segundo de Caja España, Francisco Fernández, criticó ayer que pueda rechazarse a priori una fusión de entidades financieras de Castilla y León con cajas de otras comunidades y se preguntó si la Junta se opondría también en el caso de que esta unión fuera «necesaria» o «positiva» para las entidades. En este sentido, indicó que «posiblemente pueda haber fusiones positivas para entidades financieras que estén en esta Comunidad o que estén en otras». Francisco Fernández fue más allá y reveló que se han producido contactos entre Caja España y otras entidades del Principado de Asturias -Caja Astur- aunque insistió en que no ha participado en ningún encuentro.

El regidor leonés consideró también «precipitada» la firma del protocolo de integración de las seis cajas de ahorro de la Comunidad y criticó que las entidades financieras no hayan podido exponer sus «problemas» y plantear «soluciones».

Precisamente, esta tarde se reunirán los presidentes y directores de las cajas de ahorro de Castilla y León para analizar la situación del proceso de integración y buscar una estrategia común ante la reunión de los consejos de administración.

▶ Más información en
Negocio Castilla y León

CULTURA

17 meninas. La Sala de Exposiciones del Palacio de Pimentel de Valladolid acoge desde ayer la exposición *Fusión de los sentidos...y algunos lunares*, de la pintora malagueña Ana Márquez. La propia autora mostró las 19 obras (17 meninas y dos obras más) que forman esta exposición, que podrán verse hasta el 22 de febrero, al presidente de la Diputación, Ramiro Ruiz Medrano. / ICAL

ECONOMÍA

Las empresas en suspensión de pagos se triplican en 2008

El número de empresas castellanas y leonesas concursadas durante el año 2008, es decir, que dieron suspensión de pagos, ascendió a 101, lo que supone casi el triple (2,6 veces más) de las que se acogieron a este procedimiento en 2007. En concreto, el ejercicio anterior la cifra se situó en 39, lo que supone que en 2008 aumentaron el 159 por ciento, según los datos publicados ayer por el Instituto Nacional de Estadística (INE). A estos datos contribuyeron las 49 empresas concursadas durante el último trimestre del año. Del total de las concursadas, una tercera parte pertenecen al sector de la construcción (32).

SANIDAD

Autorizada la extracción de sangre del cordón umbilical en el Universitario de Salamanca ■ La Consejería de Sanidad ha concedido autorización al Hospital Universitario de Salamanca para la extracción de sangre de cordón umbilical para obtener células madre para su transplante, con lo que el centro se suma a los hospitales Río Hortega y Clínico, de Valladolid; al General Yagüe de Burgos, al Hospital de León y al Nuestra Señora de Sonsoles, en Ávila.

SUCESOS

Detenido en Burgos por pedir un crédito a nombre de su hija ■ Policías de la Comisaría de Burgos detuvieron a un hombre de 60 años como presunto autor de un delito de falsificación y otro de estafa, de los que había sido víctima su propia hija. Al parecer, el hombre, para garantizarse la comisión de una venta a una clienta con escasa solvencia, pidió un crédito a nombre de su hija confiando en que la compradora afrontaría el pago a plazos.

EL BLOG DEL GACETILLERO

JESÚS FONSECA

La Reina, Soria y sus Duques

Aquí estamos. ¡Cómo iba a perdérmelo!» Lo dice **la Reina**, con una sonrisa de oreja a oreja. Feliz de poder compartir con la **Infanta Doña Margarita** y su esposo, el **Duque de Soria**, tan señalado día: su Solemne Investidura como Doctores 'Honoris Causa' por la Universidad de Valladolid. Un acto que se celebra en la capital soriana. Algo que no es sólo una coincidencia amable, sino que constituye una extaordinaria excepción. Es la primera vez que este honor se otorga fuera de Valladolid. Deferencia absolutamente infrecuente hacia **Doña Margarita** y **Don Carlos** y lo que representa su compromiso con el progreso de Castilla y León, a través de la **Fundación Duques de Soria**, creada por ellos. Veinte años haciendo del apoyo al estudio, a la investigación y a la creación de riqueza, el eje de su labor. Lo deja claro el Rector de la Universidad de Valladolid: «***La Fundación Duques de Soria es el mejor ejemplo del empeño humano de la sociedad civil con el saber y el bienestar de las gentes***». Se hace un silencio absoluto en el Aula Magna Tirso de Molina. La **Infanta Doña Margarita** lee en sistema Braille: «***se da la circunstancia de que esta investidura tiene lugar en Soria, ciudad y tierra a la que mi esposo y yo estamos íntimamente ligados, no sólo porque en nuestro título llevamos su nombre unido inseparablemente al nuestro, sino sobre todo porque llevamos a Soria en nuestro corazón***». Largo, larguísimo aplauso a **la Infanta. María y Alfonso**, los hijos de los Duques, no pueden disimular la emoción. Hace **la Reina** señales con las manos para que se levante **Doña Margarita**. Lo hace conmovida y continúa el aplauso aún más fuerte. Algo que volverá a repetirse cuando el **Duque de Soria** exprese los sentimientos que suscitan en él esta investidura. Terminado el acto, **Don Carlos** busca a **Juan Vicente Herrera**, que se esfuerza por permanecer en un segundo plano. Los Duques le agradecen su presencia. **La Reina** es especialmente deferente con el presidente de Castilla y León. Le gusta, probablemente, su discreción. Se hacen confidencias. Se ríen juntos. Lo que se llama una relación sustancial entre la Corona y el Presidente del gobierno de estos Reinos. ■

|COMENTARIO EDITORIAL|

Reconocimiento a la emigración

El plan de apoyo a la emigración que aprobó ayer el Consejo de Gobierno viene a saldar una vieja deuda de la Comunidad con los castellanos y leoneses que, por diversos motivos, tuvieron que abandonar su tierra. Tan antigua era esta necesidad que ya en la primera redacción del Estatuto de Autonomía en 1983, Castilla y León se comprometía a adoptar las medidas necesarias para facilitar el regreso de los emigrantes. Han tenido que pasar 25 años para que esta iniciativa cumpla esta aspiración y permita sentar las bases que hagan efectivos los derechos de ciudadanía de todos los castellanos y leoneses, vivan donde vivan.

El plan, en el que el equipo del consejero de Interior y Justicia, Alfonso Fernández Mañueco, lleva trabajando más de un año, incluye hasta 93 medidas y una inversión superior a los 22 millones de euros que tiene como eje central el desarrollo de los servicios sociales que permitirán llevar a la práctica la igualdad de condiciones para todos los ciudadanos. Así, incluye entre otras medidas la concesión de becas de estudios, una de las medidas más reclamada por la comunidad castellano y leonesa en el exterior como un pilar en el que asentar el futuro de sus hijos; la construcción de centros educativos en Hispanoamérica o mejoras en la atención sanitaria en países en el que no existe la más mínima red de protección social. Del mismo modo, el plan establece toda una estrategia de apoyo a aquellos que decidan volver a la tierra de la que se fueron o sus descendientes. Una oficina de apoyo al retornado facilitará los trámites, pero también, la Junta prevé iniciativas como el apoyo a la compra de vivienda, plazas en residencias para los ancianos y ayudas especiales a la contratación.

En definitiva, se trata de acabar con una situación de cierta ignorancia hacia la comunidad exterior, que puede convertirse en un activo fundamental para el futuro de Castilla y León. El plan es un ejercicio de justicia social e histórica hacia unos castellanos y leoneses más, que están llamados a ser los mejores embajadores de la Comunidad en todo el mundo. Para ello necesitan todo nuestro apoyo y reconocimiento. Y el de ayer, es un paso decisivo para ello.

Ayudas al sector agroalimentario

El Consejo de Gobierno acordó ayer la concesión de ayudas por valor de 75 millones de euros para 58 proyectos de industrias agroalimentarias que supondrán una inversión de 321 millones de euros y, lo que es más importante, la generación de 682 empleos y la consolidación de otros 2.044 puestos de trabajo. Esta decisión de la Junta aporta dos buenas noticias respecto a la economía regional y al mercado laboral en un momento de grave crisis económica y de incertidumbre sobre el futuro de importantes proyectos empresariales de la Comunidad. Por un lado, constata que, pese a las dificultades, existen emprendedores dispuestos a seguir creando riqueza en Castilla y León. La docena de nuevas industrias y las 46 empresas que modernizarán sus instalaciones y procesos de producción en el sector de la agroalimentación abre la puerta de la esperanza en la creación de empleo dentro del mundo rural, quizás el más necesitado en estos momentos, ya que las industrias agroalimentarias gozan de una gran implantación en los núcleos rurales.

Precisamente, el sector agrario y la industria de transformación representan en Castilla y León el 12 por ciento del PIB, y ofrecen trabajo a 120.000 personas en la agricultura y a más de 3.200 en la agroalimentación. Con estas cifras el sector acapara el 25 por ciento del empleo de todo el sector industrial de la Comunidad, con excepción del energético, y además en los últimos años se ha convertido en el más dinámico con inversiones muy elevadas (sólo superada por Cataluña) y una importante creación de empleo.

Ninguna iniciativa que cree empleo puede desaprovecharse en unos momentos trágicos para el mercado laboral, por lo que también cabe destacar el esfuerzo de la Junta, que aporta casi el 25 por ciento de las inversiones previstas. Todas las administraciones deben unir fuerzas para que ni un solo proyecto empresarial pueda quedarse en el camino por falta de ayudas o financiación. No podemos permitirlo.

|HUMOR GRÁFICO| MANOS LIBRES

|LAS FRASES|

JESÚS TERCIADO
Presidente de Cecale

«La llegada de liquidez a las empresas está tardando excesivamente, con lo que se está incrementando su mortalidad»

TEODORO LOZANO
Presidente Asoc. de Alcohólicos Rehabilitados de Valladolid

«Resulta como mínimo sorprendente que en España todavía sean más caros productos de primera necesidad como la leche que la cerveza»

|PERSONAJE DEL DÍA|

Alfonso Fdez. Mañueco

CONSEJERO DE INTERIOR Y JUSTICIA

Fernández Mañueco ha impulsado desde su Consejería el Plan de Apoyo a la Ciudadanía Exterior y la Emigración, que busca multiplicar los servicios que ofrece la Administración a los cerca de 100.000 castellanos y leoneses que residen en el extranjero y a los que viven en otras comunidades autónomas.

|LA PRUEBA DEL NUEVE|

Interferencias

Tengo que reconocer que cuanto mayor interés pongo en seguir un asunto de tanta trascendencia como es el proyecto de integración de las cajas, mayor perplejidad me producen las declaraciones de algunos representantes públicos. Me refiero en este caso al alcalde de León. Según me cuentan, los presidentes de las seis entidades tienen previsto mantener un encuentro oficioso hoy en un restaurante de Valladolid para intentar fijar una postura conjunta en la convocatoria que celebrará la Federación Regional el próximo lunes. Pues bien, al mismo tiempo que se concretaba ayer esta agenda de suma importancia para el proyecto, el alcalde leonés, Francisco Fernández, a la sazón vicepresidente segundo de Caja España, manifestaba que la entidad mantiene contactos con la asturiana Cajastur, defendiendo que no pueden descartarse fusiones con cajas de otras comunidades. Por si alguien pudiera interpretar que son conversaciones del pasado, el regidor apostilló que imagina que las seguirá habiendo. En un proceso como éste, de suma complejidad, interferencias de este tenor no parecen la mejor manera de contribuir a articular un nuevo sistema financiero para Castilla y León.

EL PAISANO

▶ LAS CONSECUENCIAS POLÍTICAS DE LA CRISIS

Botín considera que es «imposible» dar más créditos por el bien del país

El presidente del Santander comprende que la racanería de los bancos genere «crispación» social, pero argumenta que prestar más dinero pondría en riesgo al sistema financiero

• El PP afirma que las declaraciones contradictorias entre Sebastián y Solbes sobre la paciencia del Gobierno ante la actitud de las entidades es una comedia bien orquestada.

AGENCIAS / MADRID

A Emilio Botín casi nadie le discute su condición de *gurú* mundial de las finanzas, y, a su banco, el Santander, tampoco se le pueden pedir demasiadas explicaciones, puesto que, por el momento, no ha aceptado ni un solo euro de dinero público. No obstante, tras sus palabras de ayer, será difícil que al cántabro le nominen siquiera para galardones benéficos o cargos políticos. El primer banquero español tiene muy claro que su actividad, y la de todos sus colegas, es estrictamente empresarial y, con crisis o sin ella, no está dispuesto a emprender el camino del sacrificio, y mucho menos el de la caridad.

Por ello, eso sí, con buenas palabras, explicó que la banca no ha *cerrado el grifo* del crédito, pero que el evidente deterioro de la economía hace difícil, «yo diría imposible -fueron sus palabras textuales- que el crédito aumente».

En suma, ya se puede desgañitar el Gobierno que, si no se adoptan medidas coercitivas, los tenedores del dinero no están dispuestos a echarle una mano a nadie, salvo que tenga tanta solvencia y liquidez que en realidad ni siquiera lo necesite.

Una vez dicho lo importante, Botín se acordó por un instante de las relaciones públicas y puso cara de contrición para admitir que la polémica sobre la negativa de la banca a prestar dinero a muchas familias y empresas está generando «crispación» en la sociedad española. Por supuesto, la culpa es enteramente de los *pedigüeños*, puesto, como bien se encargó de explicar pacientemente el presidente del Santander, las entidades harían un «flaco favor a la economía si aumentaran el crédito de forma irresponsable, poniendo en peligro la solvencia del sistema financiero, como ha sucedido en otros países».

Para no quedarse en meras impresiones personales, Botín, que dijo estar satisfecho con el resultado de la reunión mantenida esta semana con el presidente del Gobierno, afirmó que la demanda de créditos ha caído un 21 por ciento (un 27 por ciento en el caso de las hipotecas), y defendió que, de todas las solicitudes recibidas, el banco ha autorizado el 75 por ciento. Además, afirmó que, si el Gobierno mejora las condiciones de las líneas de financiación del Instituto de Crédito Oficial y las ajusta a las condiciones del mercado, su banco estaría dispuesto a adjudicar 6.000 de los 30.000 millones previstos.

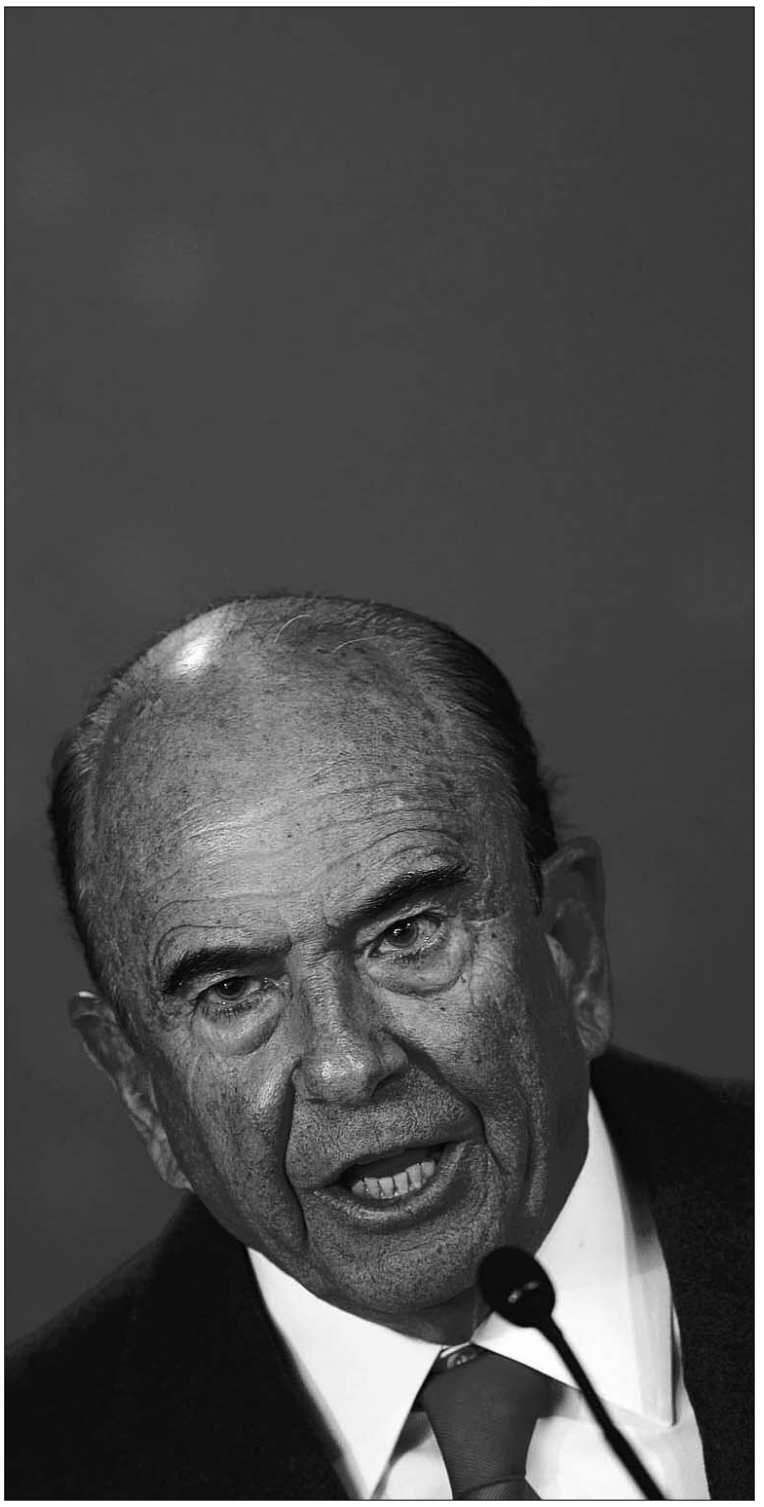

Emilio Botín es el presidente del Banco Santander, la primera entidad patria. / EFE

> El primer banquero español alega que **concede el 75 por ciento** de los préstamos que se solicitan

Aun con todo, la entidad prevé un estancamiento del crédito concedido, con un mínimo avance de entre el 0,5 y el 1 por ciento a lo largo de todo este año.

Botín, que dedicó buena parte de su intervención a presentar sus más que saneados beneficios de 2008 -logró unos *números negros* de casi 9.000 millones de euros, solo un 2 por ciento menos que en el ejercicio precedente- puso especial denuedo en defender la postura de la banca española, que dijo ser «incomprendida».

Respecto a las polémicas palabras del titular de Industria, Miguel Sebastián, -quien afirmó que al Gobierno se le estaba acabando la paciencia con la banca- aseguró que «las declaraciones de un ministro son las declaraciones de un ministro», y, como buen diplomático, se deshizo luego en elogios al Gobierno, que «está haciendo lo que tiene que hacer», con medidas para mejorar la liquidez del sistema financiero que «no van a costar ni un euro a los contribuyentes y que no suponen ninguna subvención a la banca».

Respecto a la posibilidad de nacionalizaciones, se mostró confiado en que el Ejecutivo adoptará las medidas que sean necesarias, pero dejo claro que el Santander «ni necesita ni espera necesitar ayudas públicas o privadas».

Botín descartó asimismo que vaya a acometer ampliaciones de capital este año, así como la posibilidad de nuevas compras. La razón es que, durante 2009, será «muy improbable» que se produzca ninguna recuperación.

Tan negro ve el panorama, que el banquero cántabro tuvo incluso que corregir sus afirmaciones realizadas hace meses, cuando aseguró que los problemas económicos eran como la fiebre de un niño, para admitir que «el niño se puso muy malo, se ha puesto gravísimo».

Y si Emilio Botín puso sobre la mesa la credibilidad que le concede la fortaleza del primer banco español, el PSOE recurrió al gracejo de su *número tres,* Leire Pajín, quien, con respecto a las flagrantes contradicciones entre Sebastián y su jefe y el vicesecretario general de los socialistas, José Blanco, respecto a la paciencia -escasa para el primero, ilimitada para el otro- que tiene el Gobierno ante la cicatería de los bancos, explicó que «no hay nada que aclarar, porque los dos dicen exactamente lo mismo si uno lee el fondo, que es lo importante».

La secretaria de Organización de la formación de Ferraz profundizó su razonamiento al alegar que «estamos todos en el mismo barco, todos tenemos la responsabilidad de arrimar el hombro y de salir cuanto antes de esta crisis».

Sin embargo, para la portavoz del Grupo Popular, Soraya Sáenz de Santamaría, las «contradicciones internas» del PSOE en las críticas a la banca por la restricción del crédito le parecen «medidas y buscadas», y suponen la representación de un «papel».

Además, la conservadora recalcó que quien tiene que dar explicaciones sobre la falta de financiación es el Ejecutivo, puesto que él puso en marcha las medidas de apoyo al sector, y, más en concreto, su vicepresidente económico, Pedro Solbes, que comparecerá ante el Congreso dentro de dos semanas, una ocasión que los pupilos de Rajoy aprovecharán para exigirle «nuevas medidas» para garantizar el crédito.

EL ANÁLISIS

El PP cree que solo los bancos ganan

El responsable económico 'popular', Cristóbal Montoro, considera que las ayudas públicas se han 'evaporado' en tapar los agujeros internos de las entidades financieras.

El PP continúa con esa incómoda travesía entre dos aguas en la que se ha embarcado desde que la crisis económica se ha convertido en el principal, y casi único, asunto de debate político y ciudadano. El mayor partido de la oposición, sabe de que sus fórmulas tradicionales de más liberalismo, despido más flexible y menos Estado -con, por ejemplo, sanidad y educación privatizadas-, son socialmente inasumibles en estos tiempos de recesión, pero también es consciente de que su electorado le exige que critique, tanto como sea posible, la labor del Gobierno.

Esa disyuntiva, que le impide con frecuencia proponer alternativa alguna, lleva al partido de Génova a planteamientos tan estridentes como el expuesto ayer por su responsable económico, Cristóbal Montoro, quien aseguró que las medidas aprobadas por el Gobierno para reactivar la actividad están destinadas «a solventar la deuda de los bancos con el exterior, y no para ayudar a las pymes y a las familias». Montoro, que se colocó así enfrente tanto del Ejecutivo como de buena parte del sistema financiero patrio, con quien tradicionalmente el PP ha hecho buenas migas, cayó en una segunda contradicción al añadir que, aunque el partido de Mariano Rajoy conocía de antemano el espurio fin de tales iniciativas, votó a favor de su implantación porque, en ese momento, el sistema bancario estaba «a punto del colapso». Es decir, no, pero sí; sí, pero no.

En la retahíla de pasos hacia un lado y hacia otro, Montoro explicó que la formación de Génova también apoyó las ahora denostadas medidas de apoyo al sistema financiero, como el Fondo de Adquisición de Activos o el programa de emisiones de deuda con el aval del Estado, porque al menos el 25 por ciento del montante total iba a estar destinado a la concesión de nuevo crédito, algo que, según el conservador, también se ha visto contradicho por la realidad.

En fin, que nada funciona, pero, según el PP, tampoco parece tener remedio.

La bandera ya ondea en la Cámara de Vitoria

Convirtiendo la normalidad en noticia, la bandera española ondea desde ayer en la fachada de la sede del Parlamento vasco junto a la *ikurriña* y la de la Unión Europea. La Cámara Autonómica cumple así la sentencia del Supremo que establecía que la endeña nacional debía exhibirse «de manera permanente» en el exterior de la sede parlamentaria, y ocupar un «lugar preferente» en el interior del edificio. Eso sí, el exiguo tamaño de las enseñas deja bien claro el *entusiasmo* que el Gobierno de Ibarretxe tiene por los símbolos españoles. / FOTO: EFE

Se reabre la 'pista portuguesa' de ETA

El hallazgo en Salamanca de un coche robado en Portugal por la banda y preparado por los terroristas para borrar todas sus huellas reactiva las sospechas de que los asesinos cuentan con infraestructura estable en territorio luso

• La Audiencia Nacional condena a 67 años a Ainhoa Múgica por el atentado con coche bomba contra un hotel del pueblo gerundense de Rosas, que mató a un 'mosso'.

AGENCIAS / MADRID-LISBOA

El hallazgo en Salamanca de un automóvil robado por ETA en agosto en Portugal y en cuyo interior los terroristas habían colocado un artefacto incendiario como los que suelen utilizar para calcinar el vehículo y borrar todo rastro de su empleo ha reabierto la denominada *pista lusa,* barajada desde hace tiempo por las Fuerzas y Cuerpos de Seguridad del Estado, y que implicaría que la banda ha trasladado, al menos en parte, su santuario desde Francia hasta el vecino ibérico.

De hecho, las autoridades de Lisboa ya están investigando el turismo, que era de alquiler y fue sustraído en Faro, en la turística costa del Algarve, en verano de 2008, y abandonado luego cerca de un cuartel en las calles de la capital charra hasta que la Policía se percató, el miércoles, de que tenía relación con la banda.

A uno y otro lado del Tajo ya se realizaron pesquisas en 2007 para esclarecer la posible presencia permanente de la organización terrorista en suelo luso, pero solo se consiguió confirmar oficialmente que los terroristas se habían hecho con al menos otros dos vehículos de alquiler, y nunca se pudo comprobrar, al menos según las manifestaciones públicas de las autoridades de Lisboa, que la banda contara con alguna infraestructura estable en suelo de Portugal.

No obstante, como los temores no quedaron disipados, ambos Gobiernos firmaron el 1 de octubre de 2007 un acuerdo para crear equipos conjuntos de policías, jueces y fiscales dedicados en exclusiva a la lucha contra el terrorismo y, especialmente, a investigar y combatir la posible presencia de ETA en el Estado de Cavaco Silva.

El ministro español de Interior, Alfredo Pérez Rubalcaba, que viajó personalmente a Lisboa para la firma de dicho protocolo, señaló entonces que, hasta ese momento, «no había pruebas» concretas sobre la existencia de infraestructura de la organización criminal en el país vecino, pero admitió que se trataba de «una hipótesis que no se podía descartar».

VARIOS ANTECEDENTES. Los temores del socialista se fundan en diversos hechos objetivos, ya que, por ejemplo, el 24 de agosto de 2007, ETA atentó contra el cuartel de la Guardia Civil de la localidad vizcaína de Durango, y los terroristas huyeron con un coche alquilado en Portugal. Dos meses antes, el 21 de junio, varios etarras abandonaron otro vehículo, con 130 kilos de explosivos en su interior y que había sido alquilado también en territorio luso, muy cerca del pueblo onubense de Ayamonte.

Pese a todo, la Policía Judiciaria ha reiterado en diversas ocasiones que no es posible constatar que la banda tenga pisos francos o algún *comando* establecido en Portugal. Tales aseveraciones no pueden atribuirse a una tibieza del Gobierno luso, que encabeza el socialista José Sócrates, puesto que ha garantizado a España una decidida colaboración en la lucha contra el terrorismo y *tolerancia cero* hacia la posibilidad de que la banda se asiente en su país. La posible explicación a la motorización portuguesa de los pistoleros estaría más bien debida, con toda probabilidad, a la creciente presión policial que sufren los asesinos en España, que les obliga a ampliar su escenario de operaciones.

Mientras tanto, la histórica dirigente etarra Ainhoa Múgica fue ayer condenada a 67 años y medio de prisión por ordenar el atentado contra el Hotel Montecarlo del pueblo gerundense de Rosas el 17 de marzo de 2001, en el que murió el agente de los *Mossos d'Escuadra* Santos Santamaría y resultaron heridos un policía local de la localidad y una ciudadana francesa.

Además, la Audiencia impone a a Múgica a el pago de una indemnización de 300.000 euros para la familia del agente fallecido, la misma cantidad que solicitó el fiscal.

El tribunal señala en su sentencia que la terrorista tenía «el dominio funcional» del atentado, cometido en virtud de «su posición superior respecto a los que trasladaron y activaron el explosivo», los etarras Aitor Olaizola y Eider Pérez, que ya fueron condenados por los mismos hechos.

Además, constata que todos los actos que llevó a cabo, tanto los preparatorios como los de aportación material a su ejecución, ponen de manifiesto que tenía capacidad, no solo para interrumpir el suceso, sino para producirlo».

Durante el juicio, el pasado 15 de enero, Múgica se negó a contestar a las preguntas del fiscal, pero sí utilizó su derecho a la última palabra para proclamar a gritos y en euskera que «nadie tiene el monopolio del sufrimiento, 20 años de cárcel no han valido para nada, 40 años de cárcel tampoco valen, luego vosotros mismos reconocéis que más cárcel no sirve para nada». El alegato le valió la expulsión.

El abogado del Estado actúa contra los partidos proetarras

D3M presentó sus listas en Pasajes.

OTR-PRESS / MADRID

Siguiendo la estela de la Fiscalía y tal como había anunciado, la Abogacía del Estado presentó ayer ante la *Sala Especial del 61* del Supremo los escritos en los que solicita la anulación de las listas electorales presentadas por D3M y Askatasuna para las elecciones autonómicas vascas por su vinculación con ETA y con la ilegalizada Batasuna.

Como pruebas contra D3M el escrito apunta que, desde el primer momento, la banda «hizo suya» la plataforma y sus responsables no se esforzaron en disimular siquiera su estrecha vinculación con los terroristas.

En cuanto a Askatasuna, los Servicios jurídicos del Estado subrayan las conversaciones de presos de ETA en las que hablaban de *listas blancas* o *no contaminadas*, que debían engañar al Estado para que los proetarras se colaran en las instituciones.

En todo caso, según explicó el abogado general del Estado, Joaquín de Fuentes Bardají, «los argumentos están mezclados», porque ambas formaciones «tienen una estrategia en su conformación de listas para que Batasuna esté presente en el Parlamento Vasco».

No obstante, el argumento legal sí es diferente, puesto que, mientras se pide que se anulen las listas de D3M, en el caso de Askatasuna se solicita que se la ilegalice en aplicación de la misma sentencia que ya dejó fuera de juego a Batasuna.

▶ ESCÁNDALO EN EL PARTIDO CONSERVADOR

Aguirre: «El espionaje es seña de identidad del PSOE y no nuestra»

La presidenta madrileña replica a las acusaciones de los socialistas con una retahíla de casos en los que se atribuyó al partido de Zapatero seguimientos ilegales que no se investigaron

• La 'popular' recuerda, entre otros asuntos turbios, la trama de escuchas al Rey que llevó al primero ministro de Defensa y luego vicepresidente Narcís Serra a la dimisión.

La presidenta madrileña, Esperanza Aguirre, y el jefe del Gobierno central, José Luis Rodríguez Zapatero, ayer en Madrid. / EFE

AGENCIAS / MADRID

La presidenta de la Comunidad de Madrid, Esperanza Aguirre, consciente de que resistir los embates de la oposición a cuenta de la presunta red de espionaje organizada desde su Gobierno no le estaba dando más resultado que un desgaste insoportable, decidió ayer acogerse a la pragmática filosofía del *de perdidos, al río* y pasó del atrincheramiento al contraataque más rabioso. La *popular* mostró su nueva cara durante el primer debate del período de sesiones en la Asamblea de Madrid, donde, tras congratularse de que se haya puesto en marcha una comisión de investigación parlamentaria, proclamó que es el PSOE quien «tiene una larga historia de espionaje político», y no el PP.

«Desde 1984 a 1995 funcionó un Gabinete de espionaje, por el que tuvo que dimitir quien lo creó como ministro de Defensa, que se fue siendo vicepresidente del Gobierno por haber espiado, del Rey abajo, a todo el mundo, no solo a los de sus propio partido, sino al Partido Comunista y a Alianza Popular», añadió la presidenta para completar su nueva táctica del *y tú más*.

UNA LARGA LISTA. En un intento de cargarse aún más de razones, pero que a algunos podría sonar a asunción de culpa, la jefa autonómica recordó asimismo que el PP «tiene puesto un pleito en un juzgado de Madrid por espionaje político y escuchas a diversos teléfonos de Génova -la sede central del partido- en 2003». «Y, si me dicen que esto es muy antiguo, el año pasado se espió a Manuel Pizarro. Hubo dos personas del CNI que fueron detenidas por los escoltas del ex presidente de Endesa, y eso también está en un juzgado de la capital», apostilló Aguirre para concluir su alegato de manera rotunda: «Por lo tanto, bienvenido sea el control de ese presunto espionaje político».

> De las 59 **comisiones** que se han solicitado en Andalucía, **Chaves** solo ha permitido **cuatro**

«Que los jueces delimiten las responsabilidades penales si las hay y esta Asamblea las políticas», zanjó enérgica.

Por último, comentó que en Andalucía, «de 59 comisiones de investigación que se han pedido. los socialistas han aceptado cuatro. Una cuando estaban en minoría y porque un juzgado de Sevilla probó que el Gobierno regional había ordenado espiar a los presidentes de las cajas de ahorros».

Ya en el Pleno, la presidenta continuó con el mismo sonsonete y respondió a las preguntas de la oposición en torno al escándalo con ataques directos a la bancada del PSOE y a su portavoz, Maru Menéndez. «Me alegro enormemente de que una dirigente socialista muestre interés por erradicar el espionaje político. Es usted la primera en la historia, porque su partido tiene como seña de identidad el espionaje político», fue una de las respuestas de Aguirre.

«Bienvenida al club de que los que no estamos dispuestos a que los derechos de los ciudadanos sean vulnerados», le espetó a continuación a la socialista.

«A diferencia de ustedes -en relación con otra denuncia archivada que afectó al PSM en el año 2003-, los indicios de delito nosotros -los *populares*- los ponemos en manos del juzgado, las responsabilidades políticas las tiene que juzgar esta Asamblea y por eso hemos aceptado una comisión de investigación», consideró la presidenta como colofón a sus intervenciones.

Rajoy no estará entre los **citados**

EFE / MADRID

Tras soportar estoica el chaparrón de críticas que le dedicó la presidenta madrileña, Esperanza Aguirre, la portavoz socialista en la Asamblea de la Comunidad central, Maru Menéndez, fue a lo suyo y anunció que el PSOE pedirá la comparecencia de «todos aquellos que han sido objeto de vigilancia y seguimiento» por la presunta trama de espionaje ilegal organizada por el Ejecutivo autonómico. Eso sí, reseñó que, «en principio», la formación de Ferraz no solicitará la comparecencia del jefe del Partido Popular, Mariano Rajoy, aunque, matizó, «no se puede descartar nada definitivamente». De momento, su estrategia irá en una triple línea, la política, la de la estructura de Seguridad del Gabinete regional y la privada.

Así, pedirá la comparecencia de Aguirre; del alcalde de Madrid, Alberto Ruiz Gallardón; del vicepresidente regional, Ignacio González; y del consejero de Presidencia, Justicia e Interior, Francisco Granados.

Con respecto al *desinterés* hacia su persona mostrado por el PSOE, Rajoy aseguró que, por el momento, nadie le ha planteado la necesidad de que comparezca ante el Parlamento autonómico, aunque, si le citasen, explicó que, «en ese caso, estaría obligado».

No obstante, el presidente del PP añadió que, puesto que la comisión de investigación tratará «algo que ha pasado en Madrid», no es «razonable» que acudan él o el jefe del Gobierno, José Luis Rodríguez Zapatero.

Por su parte, la portavoz de IU, Inés Sabanés, explicó que su idea «es que iniciáramos -las comparecencias- con Esperanza Aguirre y finalizáramos con Mariano Rajoy, pero sin desdeñar la idea de ir introduciendo diferentes personas relevantes en todo lo conocido hasta la fecha».

Y, adelantándose a los acontecimientos, el vicepresidente del Gobierno regional, Ignacio González, anunció que ya ha solicitado, *motu proprio*, ser uno de los que acudan al organismo investigador.

▶ ELECCIONES A LA UE

El PP propone que el cabeza de lista más votado en las europeas sea comisario

AGENCIAS / MADRID

El PP busca que el cabeza de lista de la candidatura más votada en las elecciones al Parlamento Europeo del próximo 7 de junio sea propuesto al presidente de la Comisión Europea para ocupar el puesto de comisario que está reservado a España.

En aras de ese objetivo, la portavoz del Grupo Popular en el Congreso, Soraya Sáenz de Santamaría, registró ayer en la Cámara Baja una proposición no de ley en este sentido acompañada por el candidato *popular* a las europeas, Jaime Mayor Oreja.

Los dos políticos explicaron que, con esta iniciativa, pretenden «regenerar» la UE, puesto que, a su juicio, «no es posible» la actual distancia entre los miembros del Viejo Continente y sus instituciones, «acercar» las decisiones del pueblo español a las comunitarias y vincular «mucho más» la libre decisión de los nacionales a la democratización del Colegio de Comisarios.

Por su parte, la secretaria de Política Internacional del PSOE, Elena Valenciano, opinó que esta idea del PP es una fórmula para intentar buscar una salida al candidato Jaime Mayor Oreja. La socialista afirmó que la iniciativa del partido de la oposición está «fuera de lugar» y muestra un «grado de desconocimiento bastante notable» de la realidad europea, puesto que los ciudadanos lo que votan es a los eurodiputados y no a los miembros de la CE.

▶ OBITUARIO

Muere a los 65 años Julia García Valdecasas, ex ministra 'popular'

EFE / BARCELONA

La que fue ministra de Administración Públicas y delegada del Gobierno en Cataluña durante los mandatos del PP, Julia García Valdecasas, falleció ayer en el hospital Clínic de Barcelona a los 65 años. La ex política, aquejada de una grave enfermedad neurodegenerativa, murió a mediodía en este centro sanitario, en el que había sido ingresada con un cuadro de neumonía que se le había agravado en las últimas horas. Licenciada en Farmacia, la ex ministra y ex delegada del Gobierno en Cataluña fue, además, diputada del PP en el Congreso por Barcelona y dedicó casi toda su vida a la carrera profesional en la administración.

LA EUTANASIA, DE NUEVO A DEBATE

Berlusconi ultima un decreto que evite la muerte de Eluana

Aunque el Parlamento y la ciudadanía de Italia están divididos ante la desconexión de la joven de 38 años, el Gobierno intentará sacar adelante una norma a la medida del caso

• El equipo sanitario de Udine que atiende a la chica le retirará hoy mismo, si no se le obliga a lo contrario, la mitad del alimento que ingiere por medio de una máquina.

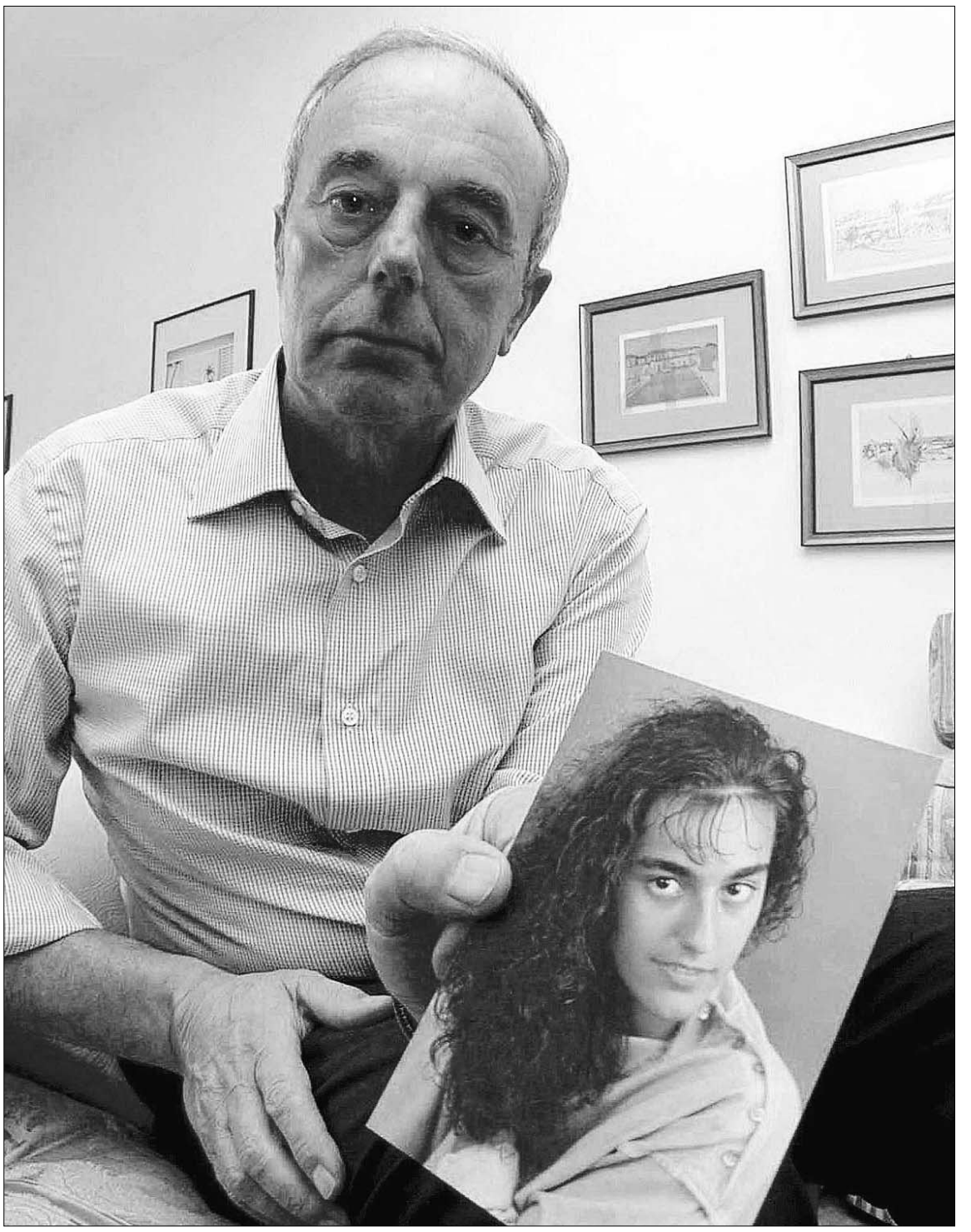

Beppino Englaro cree que su hija está siendo objeto de una violencia «inaudita, inconcebible e inaceptable». / EFE

AGENCIAS / ROMA

La cruzada a favor de la eutanasia continúa, aunque el caso de Eluana Englaro, no se ajuste exactamente a este supuesto médico. El Gobierno que dirige Silvio Berlusconi está estudiando la posibilidad de impedir que la joven italiana de 38 años muera a través de la aprobación de un decreto ley de urgencia que pasaría por encima de la sentencia del Tribunal Supremo que permite desconectar la alimentación asistida que la mantiene con vida. «Estamos trabajando para intervenir», comentó la noche del pasado miércoles.

Los medios de comunicación del país transalpino publicaron ayer el borrador sobre el que está trabajando el Ejecutivo central, y que podría ser aprobado ya hoy mismo en el Consejo de Ministros. Como se puede apreciar, esta triste historia parece llegar a su fin en una carrera contrarreloj, pues el botón que hace que la chica sea alimentada será apagado en unas 24 horas.

«La alimentación y la hidratación, en cuanto formas de apoyo vital y fisiológicamente enfocadas a aliviar los sufrimientos, no pueden en ningún caso ser rechazadas por los sujetos interesados o suspendidas por parte de quien asiste a personas que no están en grado de valerse por sí mismos», señala el texto. Es, sin duda alguna, una norma hecha a medida de los partidarios de que la chica, en estado vegetativo, sea mantenida en vida de modo artificial.

Sin embargo, el Gobierno estaría valorando ahora la conveniencia o no de seguir adelante con este decreto ante las dudas que habría manifestado al respecto el presidente de la República, Giorgio Napolitano.

El jefe de Estado habría expresado informalmente su perplejidad por el decreto y habría manifestado su clara intención de no firmarlo. Tampoco parece que exista un consenso total entre los mismos miembros del Gabinete del *país de la bota*. En concreto, el presidente de la Cámara de los Diputados, Gianfranco Fini, habría expresado sus reparos ante una iniciativa de este tipo.

Hoy está previsto que los médicos suspendan el 50 por ciento de la alimentación a Eluana, que lleva ingresada en la clínica Quiete desde el lunes, en cumplimiento de la sentencia judicial que así lo autoriza. Sin embargo, el equipo sanitario que llevará a cabo el proceso tuvo que comparecer ante la Fiscalía de Udine, que todavía está verificando si el protocolo de actuación que se proponen seguir es completamente legal.

> La **agonía** de la chica, que lleva 17 años conectada a un aparato que la mantiene viva, duraría **semanas**

Por su parte, el padre de Eluana, Beppino Englaro, denunció la violencia «inaudita, inconcebible e inaceptable» que está sufriendo su hija como consecuencia de la «invasión» de la opinión pública en su caso, según declaró a la televisión pública italiana. La entrevista se emitirá el domingo cuando, presumiblemente, comience la agonía de la mujer, que podría durar unas cuantas semanas, según indicaron los voluntarios que se han hecho cargo de ella.

«Cuando ella deje de existir volverá a una dimensión humana, porque hasta ahora ha vivido en una situación inhumana. Mi hija ha sido violada, continuamente invadida en su cuerpo, objeto de una violencia que ella habría definido como inaudita, inconcebible e inaceptable», aseguró.

Llama la atención el silencio del Vaticano y que en Madrid el mismo *número dos* del Papa, Tarcisio Bertone, ante 160 periodistas de 65 medios españoles y extranjeros, eludiera responder a las preguntas relacionadas con esta dramática historia, que tiene a Italia conmocionada y dividida. También resulta curioso que la familia de la chica y los movimientos pro eutanasia no la hayan llevado a morir a Bélgica, Holanda o Suiza.

CIENCIA

Superados los problemas para crear células madre sin usar embriones

AGENCIAS / MADRID-TOKIO

Un equipo español publicó ayer el descubrimiento de algunas limitaciones en la creación de células madre inducidas (IPS) -que no implican el uso de embriones para obtenerlas-, pero también resolvió el proceso a seguir para salvar esas deficiencias y para que la regeneración de un tejido sea exitosa.

El hallazgo en 2006 de estos tejidos por Shinya Yamanaka abrió numerosas expectativas en el campo de la medicina regenerativa y esquiva además las reticencias éticas que implica el uso de embriones humanos para obtener las células madre.

Asimismo, el servicio de Cardiología, junto con el área de Terapia Celular del Hospital Reina Sofía de Córdoba, está realizando ensayos clínicos en pacientes que han sufrido un infarto agudo de miocardio a los que se les está implantando células madre autólogas -del propio sujeto- para regenerarles favorecer el funcionamiento del corazón.

Los avances que se están dando en este terreno son continuos. Así, un equipo de científicos de la Universidad Keio, en Tokio, logró mejorar con éxito los daños en la espina dorsal de ratones, permitiéndoles recuperar la movilidad de sus extremidades con la implantación de células madre humanas. Los expertos confían en que, si las pruebas son positivas, pueda aplicarse en personas dentro de aproximadamente cinco años.

CORRECCIONALES

Madrid ofrece casa y comida a estudiantes que cuiden menores

EFE / MADRID

La solución al problema de los centros de menores puede pasar por los buenos ejemplos de chicos universitarios. Así, desde 1985, la Comunidad de Madrid ofrece alojamiento, comida y manutención a jóvenes estudiantes mayores de 21 años en centros de menores de la región. Curiosamente, ninguna comunidad lo ha copiado.

A cambio han de convivir con los chavales, apoyar las tareas de los educadores sociales del centro, contribuir a la educación y desarrollo de los menores internos. Este año se concedieron 52 becas.

Doñana: ¿y que **cumplas** muchos más?

El Parque Nacional, que celebra sus 40 años, está más amenazado que nunca

EFE / HUELVA

Luc Hoffman, uno de los fundadores de Doñana como un espacio protegido, comentó ayer que este ecosistema se ha preservado bien desde 1969, cuando fue declarado parque nacional, pero advirtió de que en su entorno «hay ahora más presiones y más amenazas» que hace 40 años.

Este empresario suizo, que es uno de los más reconocidos mecenas internacionales en la conservación de la naturaleza, logró recaudar en 1963 dos millones de francos suizos -630.000 euros, aproximadamente- con los que el entonces recién creado Fondo Mundial para la Conservación de la Naturaleza (WWF) pudo comprar 6.794 hectáreas en el corazón de las marismas del Guadalquivir en las que se creó la Reserva Biológica de Doñana.

Este enclave fue el embrión del actual rincón ecológico, declarado oficialmente seis años más tarde y que, a finales del pasado siglo, rebasó las 50.000 hectáreas, convertido desde 2006 en el actual Espacio Natural de Doñana, que supera ya las 100.000 gracias a la Junta de Andalucía, que asumió su gestión íntegra.

Hoffman, que volvió ayer a este privilegiado lugar del planeta, fue el centro de los homenajes organizados por WWF para conmemorar la efeméride. Este octogenario vitalista, a quien solo el mal tiempo impidió montar en globo para disfrutar desde el aire de su *obra*, sí pudo recorrer con la ayuda de unos bastones algunas de las dunas, pinares y sotobosques que conforman el siempre cambiante y excepcional paisaje que allí reina.

El veterano conservacionista recalcó que encontró bien preservado el núcleo central de Doñana, aunque constató que este espacio protegido está ahora «rodeado por poblaciones y por muchas presiones y amenazas». En su opinión, la expansión de núcleos urbanos y turísticos en torno a estos terrenos, la construcción o ampliación de carreteras y otras infraestructuras, así como las crecientes actividades agrícolas y ganaderas, han aumentado el nivel de amenaza que se cierne sobre este espacio protegido, que Hoffman cree que soporta ahora muchas más presiones que cuando lo descubrió, a mediados del pasado siglo.

Luc Hoffman observa con gran interés su 'obra'. / EDUARDO ABAD (EFE)

Por ello, este filantrópico propietario de un importante grupo farmacéutico, que financia actuaciones e investigaciones internacionales en defensa del medio ambiente, animó a la población del entorno de este *suelo sagrado de los animales* a que «se implique directamente en la defensa y en la gestión» de este ecosistema.

«Pese a las presiones y las amenazas, hay que abrir un camino para que la gente del entorno de Doñana ayude a conservarla», añadió con rotundidad.

Aunque su edad, casi 90 años, y su residencia habitual, ubicada a miles de kilómetros de España, le distancian de las tensiones diarias entre la conservación del parque nacional y el desarrollo de su entorno, este veterano empresario no dudó en recomendar a los *vecinos del lince ibérico* y otras especies que no se olviden de que el reconocimiento mundial de este enclave lo ha propiciado, precisamente, su conservación como un importante ecosistema. Por ello, abogó por que este valiosísimo y frágil humedal se transmita intacto para las generaciones futuras.

Más que a las instituciones, animó a las personas que viven cerca de este paraíso que se impliquen en el cuidado de unas marismas que, 40 años después de su *bautismo verde*, son hoy en día reconocidas mundialmente como Reserva de la Biosfera y Patrimonio de la Humanidad, títulos ambos avalados por la Unesco, o Zona de Especial Protección para las Aves (ZEPA) y humedal de importancia internacional del Convenio Ramsar.

Lotería Nacional
SORTEO DEL JUEVES

SORTEO 11/09

SORTEO DEL DÍA 5 DE FEBRERO DE 2009

Seis series de 100.000 billetes cada una

Lista acumulada de las cantidades que han correspondido a cada una de las seis series de los números premiados, clasificados por su cifra final

Estos premios caducan a los tres meses, contados a partir del día siguiente al de la celebración del sorteo

0	1	2	3	4	5	6	7	8	9
Números Euros/Billete	Números Euros/Billete	Números Euros/Billete	Números Euros/Billete	Números Euros/Billete	Números Euros/Billete	Números Euros/Billete	Números Euros/Billete	Números Euros/Billete	Números Euros/Billete
19400 300	19401 300	19402 300	19403 ..... 4.695	**19404 ..... 60.030**	19405 ..... 4.665	19406 330	19407 300	19408 300	19409 300
19410 300	19411 300	19412 300	19413 330	19414 330	19415 300	19416 330	19417 300	19418 300	19419 300
19420 300	19421 300	19422 300	19423 330	19424 330	19425 300	19426 330	19427 300	19428 300	19429 300
19430 300	19431 300	19432 300	19433 390	19434 330	19435 300	19436 330	19437 300	19438 300	19439 300
19440 300	19441 300	19442 300	19443 480	19444 330	19445 300	19446 330	19447 300	19448 300	19449 300
19450 300	19451 300	19452 300	19453 330	19454 330	19455 300	19456 330	19457 300	19458 300	19459 300
19460 300	19461 300	19462 300	19463 330	19464 330	19465 300	19466 330	19467 300	19468 300	19469 300
19470 300	19471 300	19472 300	19473 330	19474 330	19475 360	19476 330	19477 300	19478 300	19479 300
19480 300	19481 300	19482 300	19483 330	19484 390	19485 300	19486 330	19487 300	19488 300	19489 300
19490 300	19491 300	19492 300	19493 330	19494 330	19495 300	19496 330	19497 300	19498 300	19499 300
39500 300	39501 300	39502 300	39503 330	39504 330	39505 300	39506 330	39507 300	39508 300	39509 300
39510 300	39511 300	39512 300	39513 330	39514 330	39515 300	39516 330	39517 300	39518 300	39519 300
39520 300	39521 300	39522 300	39523 330	39524 330	39525 300	39526 330	39527 300	39528 300	39529 300
39530 450	39531 300	39532 300	39533 390	39534 330	39535 300	39536 330	39537 300	39538 300	39539 300
39540 300	39541 300	39542 ..... 8.100	**39543 ..... 300.150**	39544 ..... 8.130	39545 300	39546 330	39547 300	39548 300	39549 300
39550 300	39551 300	39552 300	39553 330	39554 330	39555 300	39556 330	39557 300	39558 300	39559 300
39560 300	39561 300	39562 300	39563 330	39564 330	39565 300	39566 330	39567 300	39568 300	39569 300
39570 300	39571 300	39572 300	39573 330	39574 330	39575 360	39576 330	39577 300	39578 300	39579 300
39580 450	39581 300	39582 300	39583 330	39584 390	39585 300	39586 480	39587 300	39588 300	39589 450
39590 300	39591 300	39592 300	39593 330	39594 330	39595 300	39596 330	39597 300	39598 300	39599 300
Terminaciones	**Terminaciones**	**Terminaciones**	**Terminaciones**	**Terminaciones**	**Terminaciones**	**Terminaciones**	**Terminaciones**		**Terminaciones**
6260 750	351 150	602 150	9543 ..... 1.380	4234 780	075 210	2896 780	097 150		589 150
380 150			543 630	6364 780	75. 60	586 180			
530 150			33. 90	84. 90		726 180			
580 150			43 180	4. 30		6. 30			
			3. 30						

ESTE SORTEO ADJUDICA 2.127.000 DÉCIMOS PREMIADOS POR UN IMPORTE TOTAL DE 12.600.000 EUROS

PREMIO ESPECIAL	FRACCIÓN	SERIE	PREMIO ACUMULADO
1.170.000 € Núm. 39543 PRIMER PREMIO	8.ª	4.ª	1.200.015 €

INSTRUCCIONES PARA LA CONSULTA DE ESTA LISTA

1.ª Compruebe si la fecha del sorteo y el dibujo que figuran en la parte superior de la lista coinciden con los de su billete o décimo.

2.ª En cada columna, y sólo en ella, están todos los premios y reintegros que han correspondido a todos los números que terminan con la cifra grande que la encabeza, clasificados en dos grupos: números completos y terminaciones.

Por ejemplo, si su número termina en 1, ha de fijar su atención únicamente en la columna encabezada con un uno. **Los premios indicados en la columna «euros/billete» son los que corresponden a un billete, o sea, a diez décimos.**

3.ª Vea si en la columna de números aparece el que Vd. juega y, si así fuera, a la derecha encontrará acumulado el importe total de los premios que han correspondido al billete, con excepción de los especiales que figuran ya acumulados en el recuadro inmediatamente anterior a estas instrucciones.

4.ª Si no está su número completo puede tener premio en el grupo de terminaciones. Si las hay de cuatro cifras y su número las tiene igualmente dispuestas, a la derecha encontrará el total de premios que han correspondido a todos los números que terminan con esas cuatro cifras.

Si no tiene premio por terminación de cuatro cifras, o no las hay, proceda en la misma forma con las terminaciones de tres cifras, en su caso con las de dos y, finalmente, con las de una.

▶ARRANCA UNA NUEVA ERA EN NORTEAMÉRICA

Obama da el primer paso hacia la cobertura sanitaria global en EEUU

El presidente estadounidense promulga una ley para expandir el seguro médico infantil estatal a 11 millones de niños pobres a costa del aumento de los impuestos del tabaco

• La norma, que forma parte de la reforma del sistema de salud prometida por el demócrata en campaña, beneficia directamente a un millón y medio de menores hispanos.

El presidente de EEUU, Barack Obama, camina hacia el Despacho Oval de la Casa Blanca. / LARRY DOWNING (REUTERS)

EFE / WASHINGTON

Barack Obama ha dado el primer paso hacia la necesaria reforma del sector sanitario estadounidense tras promulgar ayer la ley de cobertura médica. La normativa federal, conocida como *Schip*, extiende ese programa de asistencia a otros cuatro millones de menores pobres, para un total de 11 millones en los próximos cuatro años y medio.

El presidente norteamericano firmó la legislación durante una ceremonia en la Casa Blanca tras ser aprobada en la Cámara de Representantes por 290 votos a favor y 135 en contra. El Senado ya dio *luz verde* la semana pasada al plan, de 32.000 millones de dólares y que será financiado gracias el aumento de los impuestos del tabaco a un dólar por paquete, a diferencia de los 39 centavos que se cobran en la actualidad.

«En una sociedad decente, hay ciertas obligaciones que no son objeto de compensación o negociación. La asistencia sanitaria para nuestros niños es una de esas obligaciones», declaró Obama. El proyecto era «un pago inicial de mi responsabilidad para garantizar seguro médico a cada americano», agregó. Se trata de la segunda ley que firma Obama durante sus primeros 100 días de mandato, tras promulgar otra de equidad salarial para las mujeres el pasado 29 de enero.

El líder de la mayoría demócrata, Steny Hoyer, declaró que esta norma ayudará a crear «una generación de estadounidenses más saludables», en momentos en que unos 45 millones carecen de asistencia.

La ampliación de *Schip* fue ratificada por el Congreso en medio de agrias disputas porque elimina la espera de cinco años para menores y mujeres embarazadas con estatus migratorio legal. Antes de la puesta en vigor de esta ley, unos 7,4 millones de niños en Estados Unidos estaban amparados por un programa creado en 1997 y que otorga fondos a los Gobiernos estatales para que a su vez mejoren la cobertura médica de su población de escasos recursos.

Entre los beneficiados por la ampliación del plan figuran 1,5 millones de menores hispanos, según cálculos divulgados ayer por la Alianza Nacional de Salud Hispana (NAHH).

Aunque la ampliación del proyecto supone una cobertura médica para solo uno de cada dos pequeños sin seguro de salud en Estados Unidos, los expertos consideran que es «un buen primer paso» hacia una asistencia global.

La reforma del sector de salud, y en concreto la cobertura médica universal, fue una de las promesas que hizo Obama durante la contienda presidencial.

Jane Delgado, presidenta de la NAHH, destacó que las organizaciones de base latinas en todo el país jugaron un papel decisivo en la aprobación del proyecto de ley, «que verdaderamente refleja los valores de nuestra nación».

ELOGIOS GENERALIZADOS. El vicepresidente de la Alianza, Adolph Falcon, manifestó que la firma es importante «porque los pequeños necesitan acceso a servicios sanitarios, especialmente durante los primeros cinco años de vida».

Por su parte, Marielena Hincapié, directora ejecutiva del Centro Nacional de Leyes de Inmigración, elogió «el liderazgo del presidente para que nuestra nación le dé prioridad al cuidado médico de los niños».

Fidel Castro no se fía

El convaleciente líder cubano Fidel Castro aseguró ayer que hay «contradicciones» entre la ética y la política del nuevo presidente de Estados Unidos en un artículo divulgado por medios oficiales.

Se trata de la segunda columna de *Reflexiones* con comentarios críticos sobre Obama en sus primeras dos semanas de Gobierno, tras la publicada el jueves pasado, en la que comentó el papel del nuevo mandatario «dentro de un sistema que es la negación de todo principio justo».

En el nuevo artículo, titulado *Las contradicciones entre la política de Obama y la ética*, se queja de que «hay quienes se rasgan las vestiduras si se expresa cualquier opinión crítica sobre el importante personaje, aunque se haga con decencia y respeto».

«Cualquier crítica mía es calificada sin excepción de arremetida, acusación y otros sustantivos similares», se lamenta el ex presidente de 82 años.

EN DETALLE

Suavizan la clausula 'Buy American'

El Senado estadounidense modifica la disposición, encuadrada en el plan de estímulo económico de Obama, que implicaba la protección de los productos de EEUU.

El Senado de Estados Unidos aprobó a última hora del miércoles por amplia mayoría una versión suavizada de la polémica cláusula de protección de los productos norteamericanos, conocida como *Buy American* (compre americano).

La disposición, que forma parte del plan de estímulo económico, fue enmendada para que EEUU pueda cumplir con sus acuerdos comerciales internacionales.

La cláusula exigía el uso de hierro y acero y de productos manufacturados estadounidenses en los proyectos de infraestructura financiados con los recursos del plan de estímulo, dotado en con unos 900.000 millones de dólares.

El presidente ha pedido al Congreso norteamericano que dé *luz verde* con rapidez el plan de estímulo que debate esta semana el Senado y que ya ha sido aprobado por la Cámara de Representantes.

La modificación recibió vía libre un día después de que el presidente, Barack Obama, afirmase que Wasington no debía enviar un mensaje proteccionista en momentos de crisis del comercio mundial.

Sus palabras fueron recibidas con satisfacción por la Comisión Europea y Canadá. Por su parte, la canciller alemana, Angela Merkel, dio la bienvenida a la decisión del Senado. La dirigente, que mantuvo un almuerzo de trabajo en Berlín con los líderes de las principales instituciones económicas internacionales para establecer los términos de una propuesta para una nueva economía sostenible, señaló que la decisión de la Cámara estadounidense representa «una buena señal», ya que los términos de esta cláusula quedarán netamente diluidos respecto a la propuesta inicial, que podría haber perjudicado a las exportaciones germanas.

Sin embargo, la patronal siderúrgica europea (Eurofer) lamentó que no se haya eliminado del todo la conflictiva clausula e insistió en que la UE debe protestar por ello ante la Organización Mundial del Comercio.

El Caja busca romper otro maleficio

El equipo segoviano acude esta tarde a la cancha del MRA Navarra, donde no conoce la victoria desde la campaña 2002/2003

Diego y Uge disputan la posesión del balón durante el partido de la primera vuelta en el Pedro Delgado. /JUAN MARTÍN

DAVID LÓPEZ PRIETO / SEGOVIA

Otra vez en viernes, el Caja Segovia tiene ante sí un reto más que cumplir; una nueva maldición que romper, en un año en el que se puede empezar a creer en que todo es posible. Los segovianos se desplazan a una cancha complicada como la del MRA Navarra, en lo que se ha convertido en un clásico de la División de Honor, pero que este año –con la clasificación en la mano– está algo más descompensado que en otras campañas. Aunque esto ocurre solamente fijándose en las posiciones (décimo el MRA, cuarto el Caja), ya que entre uno y otro equipo sólo hay ocho puntos de diferencia.

De ahí la importancia de este choque para los navarros, a un triunfo de entrar en 'play-off'; y para los segovianos, que buscan continuar entre los cuatro mejores equipos de la División de Honor.

La semana ha transcurrido sin complicaciones ni problemas físicos, a pesar de que los hombres de Miguel Rodrigo han contado con un día menos para ejercitarse. Un contratiempo que el Caja ha salvado variando su ritmo de entrenamientos, adelantando al miércoles la jornada con más carga física, y culminando la semana ayer jueves.

Así, Miguel Rodrigo destaca que "la plantilla está deseando que llegue lo antes posible este partido". Y es que, como indica el entrenador cajista "Nos hacía mucha falta la victoria ante Playas, y los jugadores están realmente motivados y con muchas ganas. Frente a los castellonenses rompimos una maldición en torno a este equipo, tras dos partidos seguidos sin ganar y otros tres en casa".

Una semana de mucha carga, como se prevé que sea la siguiente, para ir calentando motores y llegar en buena forma a la Copa de España.

De cara al encuentro de esta tarde Rodrigo recupera a Guga, que después de esta su primera semana completa de trabajo tras su lesión, podrá disfrutar de varios minutos de competición. Asimismo, también viaja Kensuke, si bien todavía no se encuentra totalmente recuperado de sus molestias musculares, por lo que, después de muchas semanas los doce de la plantilla cajista están disponibles para participar.

EL RIVAL Como apunta el entrenador del Caja Segovia acerca de su rival de hoy, "creo que nos enfrentaremos al mejor MRA posible. Viene de estar muy mal a mejorara tras empatar con el Inter, ganar al Manacor, empatar otra vez con Benicarló, y caer en el último suspiro contra ElPozo". Todo un reto por cumplir para Miguel Rodrigo, que nunca ha conseguido ganar en el Universitario de Pamplona desde que es técnico de un Caja que logró su última victoria en la capital pamplonesa en la temporada 2002/2003.

El MRA no podrá contar con su capitán, el internacional Javi Eseverri; ni tampoco con Dani Fernández, bajas sensibles en el bloque de Imanol Arregui, un equipo que, a pesar de todo "ha encontrado la fuerza en jugadores con menos participación, como Ossorio, y en un banquillo que está aportando mucho y llegan a sacar los partidos adelante".

EL PARTIDO

HORA	PABELLÓN	ÁRBITROS
20:30 horas	Universitario	Arce y De Juana (Cantabria)

MRA NAVARRA	CAJA SEGOVIA
ENTRENADOR **IMANOL ARREGUI**	ENTRENADOR **MIGUEL RODRIGO**

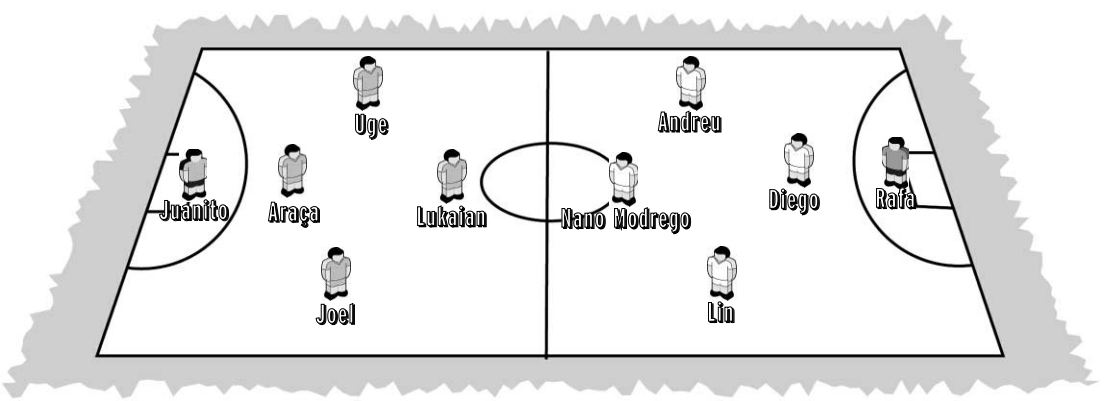

BANQUILLO	BANQUILLO
Gascón, Ossorio, Rafa Usín, D. Fernández Robert y Pablo	Arrivi, Matías, Tobe, Miñambres, Guga, Kensuke y David

ALTAS Y BAJAS

▶**MRA Navarra:** El capitán Javi Eseverri no podrá jugar, ya que sufre una rotura de fibras en el abductor de su pierna izquierda.

▶**Caja Segovia:** Todos los jugadores del equipo segoviano están disponibles, si bien Guga no está al cien por cien y Kensuke aún arrastra molestias físicas.

Playas y Azkar reciben hoy a Gestesa y Pinto

EL ADELANTADO / SEGOVIA

El pabellón Ciudad de Castellón alberga esta tarde (20:45 horas) uno de los choques más igualados de la jornada entre el Playas (undécimo) y el Gestesa Guadalajara (decimosegundo), con solo un punto de distancia entre ambos.

El conjunto de Fran Torres está muy cerca de los puestos de 'play-off' a pesar de encadenar ocho jornadas seguidas sin ganar, y de no vencer ante su afición desde el 29 de noviembre.

Por su parte, Gestesa Guadalajara tratará de imponerse a los playeros, tal y como hicieron la pasada campaña (6-8), y acabar con la línea de resultados negativos sumados lejos del pabellón David Santamaría, donde solo ha ganado uno de los partidos disputados a domicilio. Además, los hombres de Andreu Plaza arrastran el ánimo que les proporcionó la reciente e importante victoria ante el Futsal Cartagena (5-2)

AZKAR LUGO – TIEN 21 PINTO

Las cámaras de Teledeporte serán testigo directo a partir de las 21:00 horas el partido entre Azkar y Pinto. Los de Bruno García, conscientes de la importancia del choque al encontrarse a tres puntos de la octava plaza y medirse a un rival directo, afrontan la cita con la mente fija en los tres puntos que desde hace casi cuatro meses no brindan a su afición en casa.

Los madrileños, por su lado, se desplazan por primera vez a Lugo en busca de un triunfo que les afiance entre los mejores de la Liga –son séptimos– y suponga su cuarto éxito como equipo visitante, condición en la que tan sólo ha sumado 9 de los 27 puntos que ha disputado esta temporada.

DESDE LA GRADA

ENRIQUE GÓMEZ

Financiación maná

La semana pasada el entrenador del equipo masculino de baloncesto de Unami, Cristian Álvarez, afirmaba que si no hay financiación, el baloncesto de competición en Segovia no podrá siquiera mantener el modesto nivel en que se encuentra.

José María Martín, en su columna del pasado miércoles en estas mismas páginas, expone muy clarito el mal momento al que se enfrentan los clubes para encontrar financiación.

Sin embargo, hace unas semanas leí que el Ayuntamiento de Segovia aportó –si no recuerdo mal– unos 200.000 euros a la Gimnástica Segoviana para los próximos tres años. Supongo que el baloncesto y otros muchos deportes en Segovia, con ese dinero, podrían hacer cosas interesantes.

Existen dos vías básicas de financiación para los equipos de competición: las subvenciones y el patrocinio. Dicho de otro modo: dinero público (de y para los ciudadanos) y dinero privado (con clara orientación a beneficios). Puesto que los clubes deportivos son privados, pienso que sus equipos de competición deberían completar un altísimo porcentaje de sus presupuestos con dinero privado. Otra cosa son los equipos de base de esos clubes, que aportan un beneficio de formación indudable a la sociedad.

Buena parte de los proyectos deportivos, no ya de Segovia, sino de cualquier ciudad, competición y disciplina deportiva en nuestro país, presentan frágiles estructuras deportivas (muy pocos son los que consiguen sus objetivos), sociales (la masa social depende sólo de los resultados), gestoras (apenas hay profesionales en las directivas) y económicas (si no, no necesitarían dinero externo). Así que habrá que andarse con cuidado, a ver qué se subvenciona o patrocina.

Me parecen bien las subvenciones a los equipos de competición porque representan a una ciudad, aunque estas deben ser mínimas y, naturalmente, equitativas para todos. ¿Se imaginan un mercado en el que una empresa privada (no pública, como por ejemplo TVE) reciba ayudas de la Administración, mientras sus competidoras no? En ese caso, supongo que el Tribunal de la Competencia tendría algo que decir. Aunque claro, si los gobiernos de medio mundo apoyan a los bancos, con sus escandalosos beneficios, en la vergonzosa e inaceptable crisis financiera actual, ya me creo cualquier cosa.

POLIDEPORTIVO | AYUDAS

El Ayuntamiento colabora con Unami, Rac Lobos y Club Deportivo Quintanar

EL ADELANTADO / SEGOVIA

El Ayuntamiento de Segovia, a través del Instituto Municipal de Deportes y siguiendo con su política de ayuda a los Clubes y Asociaciones Deportivas de la ciudad, refrenda su apoyo al Club Polideportivo Unami, prorrogando por una temporada más el convenio de colaboración ya existente.

Así, en la mañana de ayer, el alcalde de Segovia, Pedro Arahuetes; y el presidente del Unami, Joaquín Hernández, han firmado un convenio de colaboración para la utilización de las instalaciones deportivas municipales, y la concesión de una subvención para la temporada deportiva 2008/2009. El convenio contempla un gran aumento en las prestaciones del Ayuntamiento con respecto al año anterior, en parte por la gran apuesta por el fútbol sala femenino, intentando entre todos consolidar al equipo en División de Plata.

El Instituto Municipal de Deportes cederá en precario y de forma gratuita el uso de las instalaciones deportivas, por valor de 26.412 euros, para las actividades y desarrollo de entrenamientos y partidos organizados por el club. Además, subvencionará al Unami con la cantidad de 42.350 euros que corresponderán a todas las actividades del Club durante la presente temporada, incluyendo todos los equipos, escuelas y diversas actividades de promoción de la entidad.

Esta cantidad se podrá ver incrementada, de acuerdo con los objetivos logrados por el Club Polideportivo Unami, hasta un máximo de otros 21.000 euros. Tras la firma con el alcalde, el presidente del Unami, Joaquín Hernández, quiso expresar su "agradecimiento al Consistorio y al concejal, con el que hemos negociado el convenio, que ha sido satisfactorio por ambas partes". Hernández continuó afirmando que esta ayuda anima al Club "a esforzarnos para seguir adelante y cubrir los gastos de todas nuestras secciones, en estos tiempos de crisis".

El presidente del Unami agradeció esta ayuda, que sirve para "seguir con los gastos de todas nuestras secciones en estos tiempos de crisis"

RAC LOBOS Asimismo, Pedro Arahuetes y el tesorero del Club RAC Lobos de Rugby, Sergio Martín Rodríguez –en representación de su presidente, José Luis Galán–, firmaron el miércoles un convenio de colaboración con el fin de la utilización por parte del Club de las instalaciones deportivas municipales, mediante cesión de uso y otros aspectos relacionados con la competición del club, así como la concesión de una subvención para la temporada deportiva 2008/2009.

A través de dicho convenio, el Instituto Municipal de Deportes cederá las instalaciones deportivas hasta la valoración de 3.000 euros y concederá una subvención por importe de 1.500 euros. La subvención se puede incrementar en otros 1.000 euros en caso de mantener la categoría, ganando al menos cinco partidos de Liga, objetivo que ya se ha conseguido en la presente temporada.

Los tres clubes que reciben esta subvención contarán con un incremento en caso de lograr los objetivos marcados

CD QUINTANAR Tras la firma con el club de rugby segoviano, el alcalde rubricó otro convenio de colaboración, esta vez con el presidente del Club Deportivo Quintanar, Francisco Maroto, para la utilización de las instalaciones deportivas municipales, así como la concesión de una subvención para esta temporada. La cesión en precario y de forma gratuita del uso de las instalaciones deportivas llega hasta los 6.000 euros, incrementando en 1.000 euros si el equipo juvenil Regional asciende a Nacional; y 300 euros por mantener cada uno de los equipos la categoría autonómica (juvenil, cadete e infantil). Además, concederá una subvención por importe de 6.500 euros.

Javier Arranz, Pedro Arahuetes y Joaquín Hernández, tras la firma del convenio. /EL ADELANTADO

TENIS DE MESA | COMPETICIONES

Tres deportistas del ATM acudirán al Torneo Estatal de Valladolid

EL ADELANTADO / SEGOVIA

Este fin de semana tiene lugar en el polideportivo Pisuerga Valladolid el Torneo Estatal de tenis de mesa. Este evento se celebra en la modalidad individual, disputándose encuentros para las categorías de benjamín, alevín, infantil, juvenil y sub 21, tanto masculinas como en femeninas.

A la cita vallisoletana tienen la oportunidad de acudir los 35 primeros clasificados del ranking de la federación española, más un invitado por el Club organizador. Por su parte, el CD Amigos del Tenis de Mesa Caja Segovia acude a este Torneo con tres jugadores, el alevín masculino Luis Mesa y las juveniles femeninas Cristina Rubio y Paula Gutiérrez. Estos deportistas –que ya han acudido en otras ocasiones a este torneo– se ganaron la clasificación para el Estatal merced a su actuación en el Torneo Zonal Norte celebrado en Narón en el mes de diciembre.

Los segovianos Cristina Rubio, Luis Mesa y Paula Gutiérrez. /EL ADELANTADO

PELOTA | **HERRAMIENTA HONOR**

El Vallelado cae a la última plaza tras su derrota en Pamplona

EL ADELANTADO / SEGOVIA

Mal resultado el que se trajo de su visita a Pamplona el Vallelado Caja Segovia, de donde no pudo evitar venirse de vacío. En el partido de paleta cuero la pareja compuesta por Nacho y Charrás anduvo lejos de su juego, consiguiendo un resultado muy flojo (35-16), ante una pareja Arizaleta-Beloki que se llevaron la victoria con mucha más comodidad de la esperada.

En la modalidad de pala corta, más de lo mismo. Cholo y César fueron incapaces de superar la barrera pamplonica montada por Zozaia y Txiki que, sin hacer grandes alardes y sin apenas fallos, superó claramente por 40-19 a unos segovianos que en ningún momento se encontraron a gusto.

Para la próxima jornada, última de la primera vuelta, la competición regresa de nuevo a Vallelado, en un partido en el que los locales se juegan muchas de sus aspiraciones de permanencia ya que el visitante es el Tenis Pamplona, el equipo con el que previsiblemente se van a jugar el último lugar de la clasificación. A pesar de todo los navarros se presentarán con un punto más, merced a la victoria de la pasada jornada frente al Aoiz en la modalidad de paleta , punto que quedaría anulado en el caso de producirse una victoria segoviana en las dos modalidades, dejando las espadas en alto probablemente hasta la última jornada del campeonato, en la que el Vallelado visite la cancha del Tenis.

VOLEIBOL | **FORMACIÓN**

El lunes echa a andar la nueva escuela del Segovoley 2016

EL ADELANTADO / SEGOVIA

Continuando con la promoción del voleibol entre los jóvenes de Segovia capital y provincia, el próximo lunes dará comienzo la escuela de voleibol organizada por el CD Segovoley Segovia 2016, con la colaboración del Instituto Municipal de Deportes, Caja Segovia, Ford Autoinsa y Caser.

Los entrenamientos se realizarán en el pabellón María Martín, todos los lunes de 18:00 a 19:00 horas, y estarán dirigidos por Santiago Rincón, con la colaboración de jugadores del equipo de Segunda División. Podrán inscribirse en la escuela todos los chicos y chicas menores de 18 años, y no se cobrará cuota de inscripción ni mensualidades. Para apuntarse o ampliar la información, se podrá acudir al pabellón María Martín en el horario de los entrenamiento, a las oficinas del Instituto Municipal de Deportes de Segovia, o a la Casa del Deporte.

POLIDEPORTIVO | **ARTES MARCIALES**

Flavio Oliveira, del gimnasio Óscar Blanco, campeón del mundo de capoeira

El brasileño afincado en Segovia representó a España en la modalidad de lucha de peso ligero que se celebró en Río de Janeiro

DAVID LÓPEZ PRIETO / SEGOVIA

El gimnasio Óscar Blanco, situado en la travesía Antonio Machado de la capital segoviana, cuenta este año con un campeón del mundo en su plantilla. El brasileño Flavio Oliveira, que lleva nueve años como profesor de capoeira –cuatro de ellos en Segovia– se ha proclamado vencedor en el Campeonato Mundial de Capoeira del Grupo Muzenza, en la categoría de lucha y peso ligero.

El evento, que tuvo lugar a finales del pasado mes de enero en Río de Janeiro, reunió a deportistas de 25 países. Oliveira representó a España en su peso, y compitió con rivales portugueses y brasileños para conseguir un título que, según sus palabras "me ha hecho mucha ilusión, ya que era el que me faltaba". Y es que el brasileño ya acumula dos campeonatos mundiales en la categoría de formas (exhibición de técnicas y movimientos de la capoeira), así como un campeonato de Europa, conseguido en 2007.

Precisamente el siguiente objetivo de Oliveira es el próximo Europeo, que se celebra los días 26 y 27 de abril en Valladolid, y al que llevará consigo a uno de sus alumnos que ha sido campeón de España, Juan Antonio Pinillos, para competir en la categoría de forma.

Flavio Oliveira, conocido en el mundo de la capoeira como 'Magrela' lleva catorce años dedicándose a esta tradicional práctica de orígen afrobrasileño, mezcla de arte marcial y danza. Forma parte del Grupo Muzenza, que se reparte por 30 países, y que en España cuenta con miembros en Castilla y León, Asturias y Galicia.

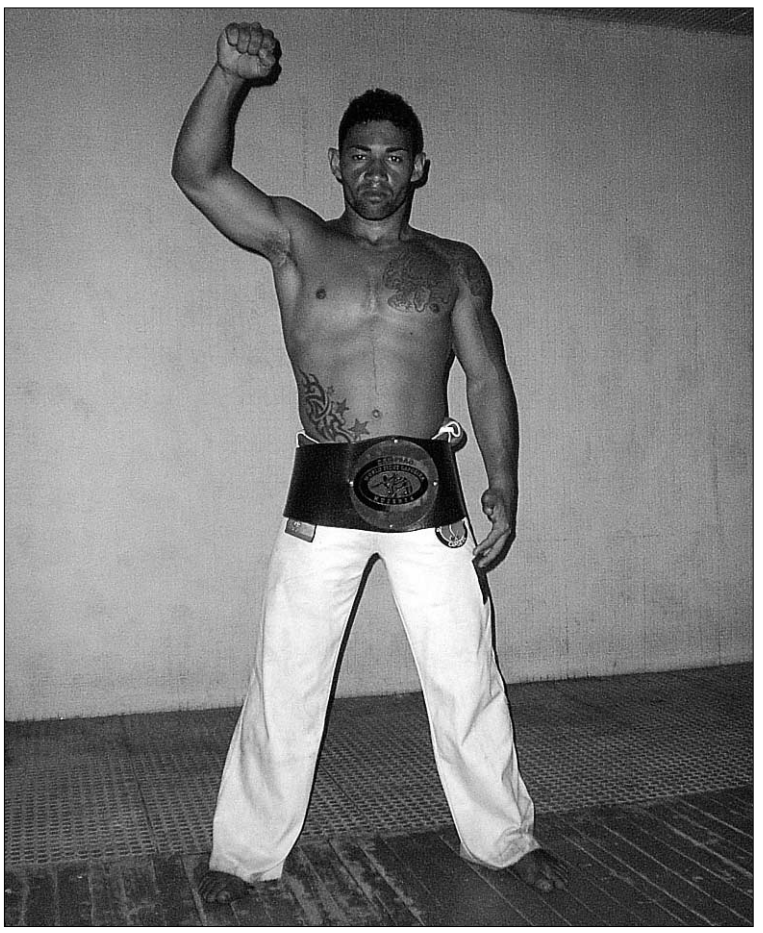

Flavio Oliveira 'Magrela' posa con el cinturón de campeón. /EL ADELANTADO

En cuanto a su labor como profesor, 'Magrela' dirige a más de veinte alumnos de capoeira en el gimnasio Óscar Blanco, además de impartir clases en varios colegios de Segovia.

Ciudadano @delantado. El lector opina sobre...

▶▶Cristian Álvarez: "Sin inversiones, el baloncesto masculino en Segovia puede desaparecer"

El técnico del Unami afirma que, sin esa ayuda, "va a ser muy complicado que los jugadores puedan mantener esta intensidad y exigencia"

▶ Gracias al CD Base.

Mérito tiene lo del CD Base que organiza la Avispa Calixta donde más de 200 niños juegan todas las semanas a baloncesto de enero a mayo. A este Club si que le hay que ayudar porque invierte para que los niños y jóvenes hagan deporte y no se conviertan sólo en espectadores. ¿Se ha planteado alguna vez el Ayuntamiento el valor deportivo y social que tiene para nuestros niños una actividad como la de la Avispa Calixta? También hecho en falta un mayor interés de algunos periódicos por el callado trabajo de este Club con los niños y jóvenes segovianos./ CRISTINA

▶ El fantasma de la UDS siempre estará.

Es algo que no podemos olvidar... una mala gestión hizo que las empresas segovianas muestren recelo a la hora de colaborar con el baloncesto masculino. Ahora mismo, las canteranas segovianas se identifican con un equipo femenino en el que es cierto que ninguna es segoviana, pero en el sector masculino esto no ocurre, algo que con categorías inferiores tanto en CD Base como en otros clubes sí que ocurre. UDS SIGUE HACIENDO DAÑO incluso estando desaparecido./ CARLOS

▶▶www.eladelantado.com Opiniones expresadas por los lectores en la edición digital

La subdelegada, con la Media Maratón. Durante la mañana del miércoles se celebró una reunión entre la subdelegada del Gobierno, María Teresa Rodrigo Rojo; y los organizadores de la Media Maratón Ciudad de Segovia, Fernando Correa y Eusebio Domínguez, de cara a la tercera edición de la prueba atlética que se celebra este año. / FOTO: EL ADELANTADO

El Barça pone un pie en Mestalla

Henry y Márquez sellan el triunfo de los hombres de Guardiola frente a un Mallorca ahogado por las urgencias

BARCELONA	MALLORCA
2	0

BARCELONA: Pinto; Alves, Piqué, Márquez, Sylvinho; Touré, Gudjohnsen (Busquets, min. 56), Iniesta; Hleb, Bojan (Eto'o, min. 86) y Henry (Messi, min. 55).
MALLORCA: Lux, Scaloni, Ayoze, Nunes, Josemi, Cléber Santana, Mario Suárez, Castro (Aduriz, min. 77), Corrales (Martí, min. 57), Trejo y Webó (Jurado, min. 70).

ÁRBITRO
Muñiz Fernández (C.Asturiano). Amonestó a Touré (min. 22) y Henry (min. 45) en el Barcelona y a Scaloni (min. 7), Ayoze (min. 27), Corrales (min. 33), Josemi (min. 73), Mario Suárez (min. 76), Nunes (min. 85) y Trejo (min. 90) en el Mallorca.

GOLES
1-0. Min. 35. Henry. **2-0**. Min,. 73. Márquez.

INCIDENCIAS
Partido de ida de las semifinales de la Copa del Rey disputado en el Camp Nou ante 52.932 espectadores. Se guardó un minuto de silencio por Josep Lorente, el que fuera jugador y entrenador de hockey del Barcelona.

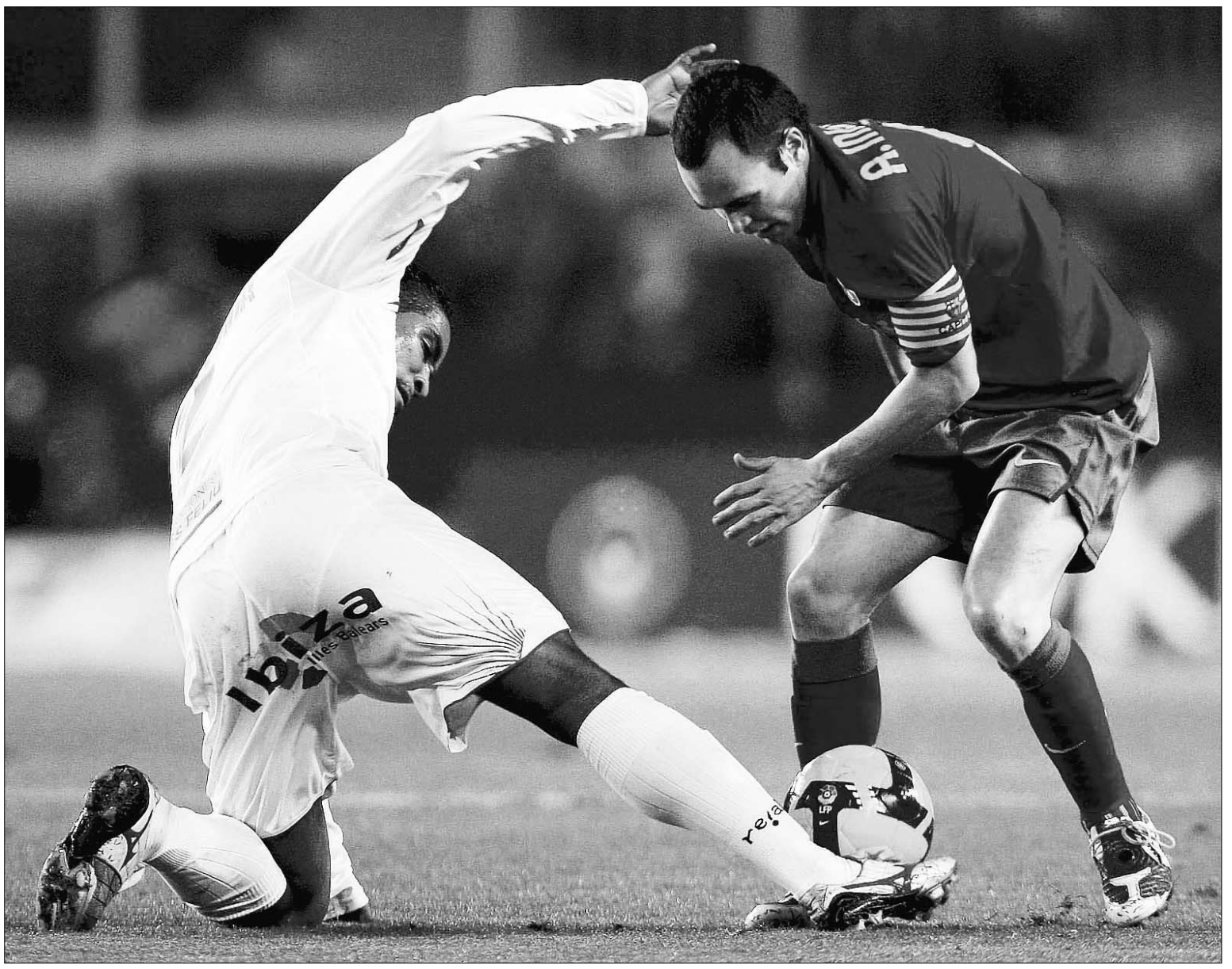

Cleber Santana intenta arrebatar el balón al internacional Andrés Iniesta. / ALBERTO ESTÉVEZ (EFE)

EFE / BARCELONA

El Barcelona puso ayer un pie en la final de la Copa del Rey, pero solo compró medio billete para viajar a Valencia el próximo 13 de mayo, cuando la lógica presuponía que reservaría boletos para toda la expedición.

El cuadro azulgrana ganó por inercia, sin revolucionar su motor y con Messi en el banquillo durante una hora. Los goles de Henry, mediado el primer acto, y Rafa Márquez, de espléndido libre directo en el segundo, marcaron las distancias. El 2-0 que le endosó a un ordenado pero inocente Mallorca debe ser suficiente para afrontar con garantías el choque que se disputará dentro de un mes en el Ono Estadi, pero el conjunto catalán cumplió a medias, pues no logró convertir el encuentro de vuelta en un mero trámite.

El conjunto insular, al igual que el Espanyol en la ronda previa, buscó en la eliminatoria una válvula de escape a su delicada situación en la Liga.

Sin sus mejores hombres sobre el terreno de juego, sin la presión de jugarse la vida en cada envite, como le sucede cada domingo, el equipo Gregorio Manzano saltó al césped con la comprensiva cautela, pero también consciente de que, si el diseño seguía el guión que había previsto, tendría una oportunidad en la vuelta.

Sin embargo, las perspectivas de salir indemne del feudo 'culé' se trucaron para los baleares a los 35 minutos. Eso fue lo que tardó el Barcelona en 'abrir la lata', gracias a un centro con rosca del joven Bojan por la derecha que el francés Henry conectó con un soberbio testarazo que pilló a contrapie al argentino Lux (1-0).

Hasta entonces, el cuadro 'bermellón' había exhibido unas prestaciones aceptables en la destrucción -orden defensivo, presión en el centro del campo- pero poca ambición en la faceta ofensiva y excesiva timidez a la hora de jugar el balón.

CON PACIENCIA. Al Barcelona, en cambio, le bastó con adueñarse, como siempre, del esférico y hacerlo circular con paciencia, que no con celeridad, hasta rondar la meta contraria. Bojan, el mejor jugador de la primera mitad, lo rozó en un par de disparos. También Andrés Iniesta, que llegó muy forzado en un mano a mano con Lux, y el marfileño Touré Yaya, en un remate de cabeza que no vio puerta

El colista de Primera División, bastante mermado por las bajas y con algunos de sus titulares descansando en el banquillo, únicamente se acercó con peligro, antes del descanso, con un 'centro-chut' de Corrales por la derecha que obligó al meta Pinto a ceder el esférico a córner.

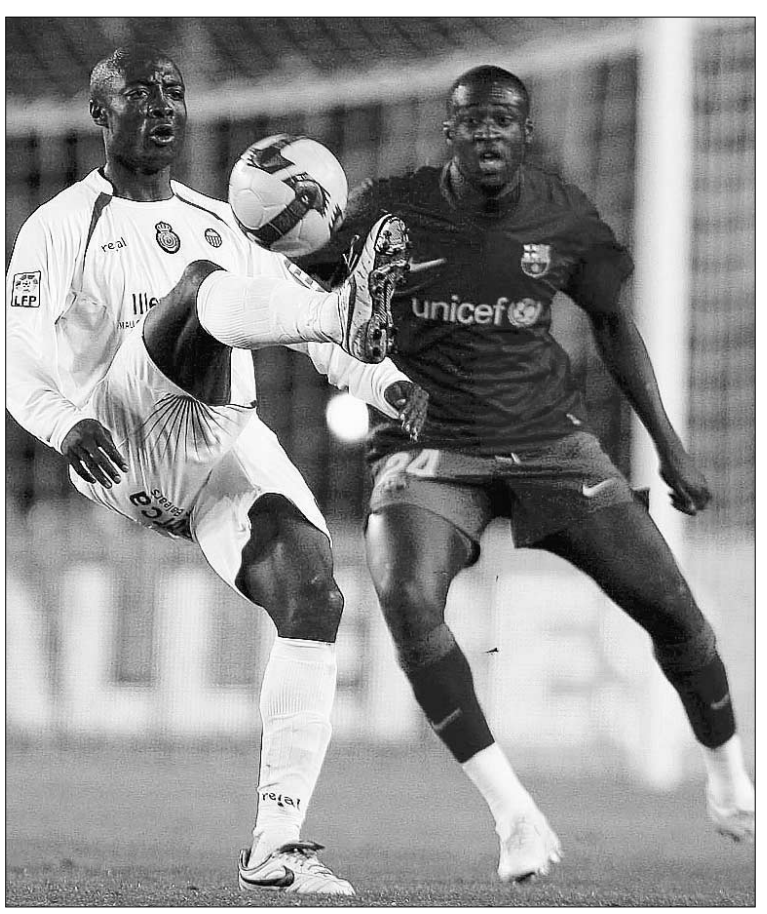

Webó controla el cuero ante la mirada de Touré Yaya. / A. ESTÉVEZ (EFE)

No fue una primera parte con la tensión digna de una semifinal copera, porque los hombres dirigidos por Pep Guardiola no entraron a saco en el partido ni pisaron el acelerador, y porque el conjunto isleño se conformó con no perder la compostura en ninguna de sus líneas.

Al choque le faltaba algo y, nada más empezar la segunda mitad, el público del Camp Nou empezó a corear el nombre de Messi. Guardiola tardó solo diez minutos en sacar al 'crack' argentino, al que el técnico azulgrana dejó, una vez más, como bala de impacto letal en la recámara.

> **El colista de Primera, mermado por las bajas y con algunos de sus titulares en el banquillo, solo se acercó con peligro antes del descanso**

La 'Pulga' se convirtió en el gran animador del duelo, que se había tornado un tanto aburrido. Apareció seis veces y cinco de ellas casi acaban en gol. Con Iniesta de director de orquesta Messi explotó con un par de fogonazos que hicieron levantar al estadio.

Pero esta vez no hubo gol redentor del argentino, que se encontró por dos ocasiones con el cuerpo de Lux. Tuvo que ser Rafa Márquez, de impecable libre directo, quien hiciera el 2-0 un cuarto de hora antes del final.

A estas alturas del choque, el Mallorca ya se había conformado con un resultado que no parecía definitivo, y las únicas noticias que Pinto tuvo de los atacantes baleares fue un inocente disparo de Castro que salió desviado.

Guardiola sacó a Eto'o para buscar el tercero, pero ya no hubo tiempo para más. Esta vez el Barça no fue el rodillo demoledor de las noches mágicas y la escuadra de Manzano no volvió a casa con la sensación de que aún le queda una posibilidad de creer en el milagro.

GUDJOHNSEN. Por otro lado, el islandés Eidur Gudjohnsen disputó ayer su partido número 100 como azulgrana, en su tercera temporada en el conjunto catalán.

El nórdico, procedente del Chelsea inglés, suma 59 partidos de Liga, 20 en la 'Champions' y 17 de la Copa del Rey, a los que hay que sumar sus dos encuentros del Mundial de clubes, uno de la Supercopa de España y otro de la Supercopa de Europa.

El escandinavo debutó ante el Espanyol en la vuelta de la Supercopa de España (3-0), y ha marcado 19 goles con la elástica 'culé'.

BALONCESTO | EUROLIGA

El Barça sigue vivo tras resarcirse ante el Maccabi

El bloque 'culé' se recupera de la derrota que sufrió en Vistalegre

BARCELONA	MACCABI
85	65

BARCELONA: Sada (3), Navarro (12), Barton (3), Ilyasova (11), Santiago (2) --cinco inicial--; Basile (16), Barrett (3), Andersen (17), Vázquez (10) y Grimau (8).
MACCABI: Arroyo (9), M.Brown (6), Eliyahu (8), Casspi (11), Fischer (17) --cinco inicial--; Gaines (0), Sharp (0), Green (8), Burstein (2), Simmons (0) y D.Brown (4).

ÁRBITROS
Voreadis (GRE), Gontas (GRE) y Herceg (CRO). Sin eliminados.

PARCIALES
20-16, 19-17, 22-14 y 24-18.

E. PRESS / BARCELONA
El Palau Blaugrana vivió ayer, por encima de las reivindicaciones políticas, una noche mágica en la que el Barcelona fue el máximo protagonista en su victoria sobre el Maccabi de Tel Aviv, en un partido en el que los catalanes sellaron su primera victoria en este 'Top 16'.

Con un gran Navarro, máximo anotador azulgrana (ocho puntos) en los primeros 20 minutos, la nave 'culé' avanzó a buen ritmo. Pese a la baja de Lakovic, Sada imprimió su ritmo característico y repartió cinco asistencias hasta el ecuador del partido

A falta de cuatro minutos y medio para el final del tercer cuarto, el Barça volvió a superar la barrera psicológica de los 10 puntos de la mano de Basile. El italiano anotó dos triples y se sumó a la fiesta en ataque, en la que también estaba Fran Vázquez. El gallego desplegó su poderío físico bajo los tableros, consiguiendo importantes rebotes ofensivos, un total de seis, que dotaron al cuadro local de segundas oportunidades de tiro.

Los hombres pequeños, Sada y Navarro, no se cansaron de repartir juego y asistencias a unos Andersen, Vázquez, Ilyasova y Santiago que recogieron los frutos de los organizadores para convertirlos en puntos en la pintura.

A ocho minutos para la bocina, el Barcelona amplió el margen hasta los 18 puntos. En ese momento, los hebreos desaparecieron del partido y sucumbieron ante la fuerza de los hombres dirigidos por Xavi Pascual.

Al final, victoria importantísima del Barcelona que, gracias a la diferencia de puntos, provoca que tenga muchos números favorables para conseguir un balance positivo en sus duelos contra el Maccabi.

Casspi atrapa un rebote en presencia del alero checo Lubos Barton. / T. G. (EFE)

OTRO RESULTADO

OLYMPIACOS-TAU CERÁMICA	73-70

El Real Madrid vence en Berlín y ya sueña con los cuartos

84	ALBA BERLÍN
87	REAL MADRID

ALBA BERLÍN: Hamann (4), McElroy (11), Jacobsen (6), Sesay (4), Chubb (12) --quinteto inicial-- Jenkins (21), Nadjfeji (16), Wright (10), Zwiener (-) Dojcin (-).
REAL MADRID: Llull (11), Bullock (19), Mumbrú (12), Hervelle (8), Van Den Spiegel (5) --quinteto inicial-- Reyes (18), Massey (7), Hosley (5), Sánchez (-) y Tomas (2).

ÁRBITROS
Nikolaos Zavlanos (GRE), Borys Ryzhyk (UCR), Roberto Chiari (ITA). Eliminados con cinco faltas personales Dragan Dojcin, Adam Chubb y Aleksandar Nadjfeji por el Alba de Berlín y a Felipe Reyes por el Real Madrid.

PARCIALES
24-20, 28-17, 19-28, 13-22.

E. PRESS / BERLÍN
El Real Madrid logró su segunda victoria del 'Top 16' en Alemania frente al Alba de Berlín (84-87), un triunfo en el que los hombre dirigidos por Joan Plaza volvieron a sufrir lo indecible pero que les permite colocarse como líderes en solitario del Grupo F con dos victorias en los dos encuentros disputados hasta el momento.

Como ya ocurriera en la jornada inaugural de esta segunda fase de grupos, los blancos mostraron sobre el parqué dos caras: la de un equipo corto de esfuerzo durante la primera, y la de otro que sabe sufrir para llevarse la victoria en la segunda. De nuevo, el Real Madrid tuvo mayor acierto en los minutos decisivos y sumó un valioso triunfo en un pabellón muy complicado.

A pesar del triunfo, el Real Madrid tuvo algunas lagunas defensivas que su rival aprovechó para marcharse al descanso con 52 puntos en su haber. Al final, gracias a Bullock, Reyes y el acierto en la dirección de Llull, el conjunto 'merengue' logró una victoria que le acerca a los cuartos de final.

CICLISMO

Hallan muerto al corredor belga Frederiek Nolf

El ciclista belga Frederiek Nolf (Topsport Vlaanderen-Mercator) falleció la pasada noche en su dormitorio del hotel en el que estaba alojado en la víspera de la quinta etapa del Tour de Qatar. Al parecer, y aunque las causas aún se investigan, el corredor pudo sufrir un infarto mientras dormía.

BALONCESTO

Los Lakers superan a unos valientes Raptors

Los Ángeles Lakers, nuevamente liderados por Kobe Bryant y Pau Gasol, ambos por encima de la treintena de puntos, derrotaron (107-115) a unos aguerridos Raptors de Toronto, que además perdieron a Chris Bosh, lesionado en la rodilla, en un esperado duelo entre españoles que no pudo ser tal por la ausencia de Calderón, que se resintió de sus molestias en el muslo. Gasol jugó 45 minutos para lograr su decimoséptimo doble-doble en lo que va de la campaña, esta vez con 31 puntos y 15 rebotes.

ESQUÍ ALPINO

Ivica Kostelic participará en la combinada

El esquiador croata Ivica Kostelic confirmó ayer su participación en la combinada del próximo lunes de los Mundiales que se están celebrando en Val d'Isere (Francia), y no descartó poder competir en el descenso de mañana, después de mejorar de los problemas de espalda que le apartaron del supergigante. «Me siento mejor, soy mucho más optimista que hace dos días», indicó el líder de la general de la Copa del Mundo.

MOTOCICLISMO

Pedrosa, contento por volver a los entrenamientos

El español Dani Pedrosa (Honda) reconoció que tenía «muchas ganas» de volver a subirse a la moto y se mostró satisfecho con su octava posición en la primera jornada de entrenamientos de Moto GP que se están llevando a cabo en el trazado malayo de Sepang. «Nuestro objetivo será obtener mejoras en todos los apartados de la máquina, para preparar bien la nueva temporada», afirmó. El piloto de Castellar del Vallés reconoció que su «principal prioridad» es adaptar su nueva montura a los neumáticos Bridgestone. «Nos hemos centrado en la puesta a punto de la moto para encontrar la mejor combinación entre la máquina y los neumáticos», explicó.

AUTOMOVILISMO | FÓRMULA UNO

Alonso: «Nuestro objetivo es ganar el título mundial»

El asturiano advierte de que Hamilton será un adversario muy duro

EFE / PARÍS
El español Fernando Alonso (Renault) aseguró ayer que su objetivo para 2009 es «ganar el título», porque entiende que «más que nunca» la escudería francesa necesita «aspirar al máximo».

«Tenemos que apuntar muy alto. Obviamente sabemos que es difícil, porque nuestros rivales son muy fuertes, pero más que nunca necesitamos aspirar a lo máximo».

Sobre el actual campeón, el británico Lewis Hamilton, su ex compañero en McLaren, apuntó que será «uno de los adversarios más duros», aunque precisó que «el campeonato está muy abierto, porque con el nuevo reglamento puede pasar cualquier cosa».

El asturiano también habló de los pilotos de Ferrari: «Massa está mejorando mucho, y el año pasado estuvo luchando hasta el final por el título. Esto es un gran paso para él y para Ferrari, porque se ha convertido en uno de los mejores. Ahora es muy constante, mientras que Kimi es campeón del mundo y siempre será rápido».

Con respecto al KERS, se mostró satisfecho. «Es realmente bueno. Pienso que comenzaremos el campeonato con él, pero necesitamos probarlo antes».

CRÍTICAS. Por otro lado, Max Mosley, presidente de la FIA, mostró su descontento tras la negativa de los pilotos a pagar las superlicencias para esta temporada. «Ganar 10 millones de euros al año, vivir en un paraíso fiscal y quejarse porque tienes que pagar el 2% de tus ingresos es una tontería».

Alonso, Briatore y Piquet.

▶ EL IMPACTO DE LA RECESIÓN

La crisis multiplica por tres la cifra de empresas y familias en quiebra

En 2008 se registró la cantidad récord de 2.900 concursos de acreedores, de los que 375 correspondieron a particulares y unos 2.500 a compañías, casi la mitad de la construcción

• El grueso de las firmas en suspensión de pagos son de pequeño tamaño, con menos de dos millones de euros de facturación y una plantilla de entre 10 y 49 trabajadores.

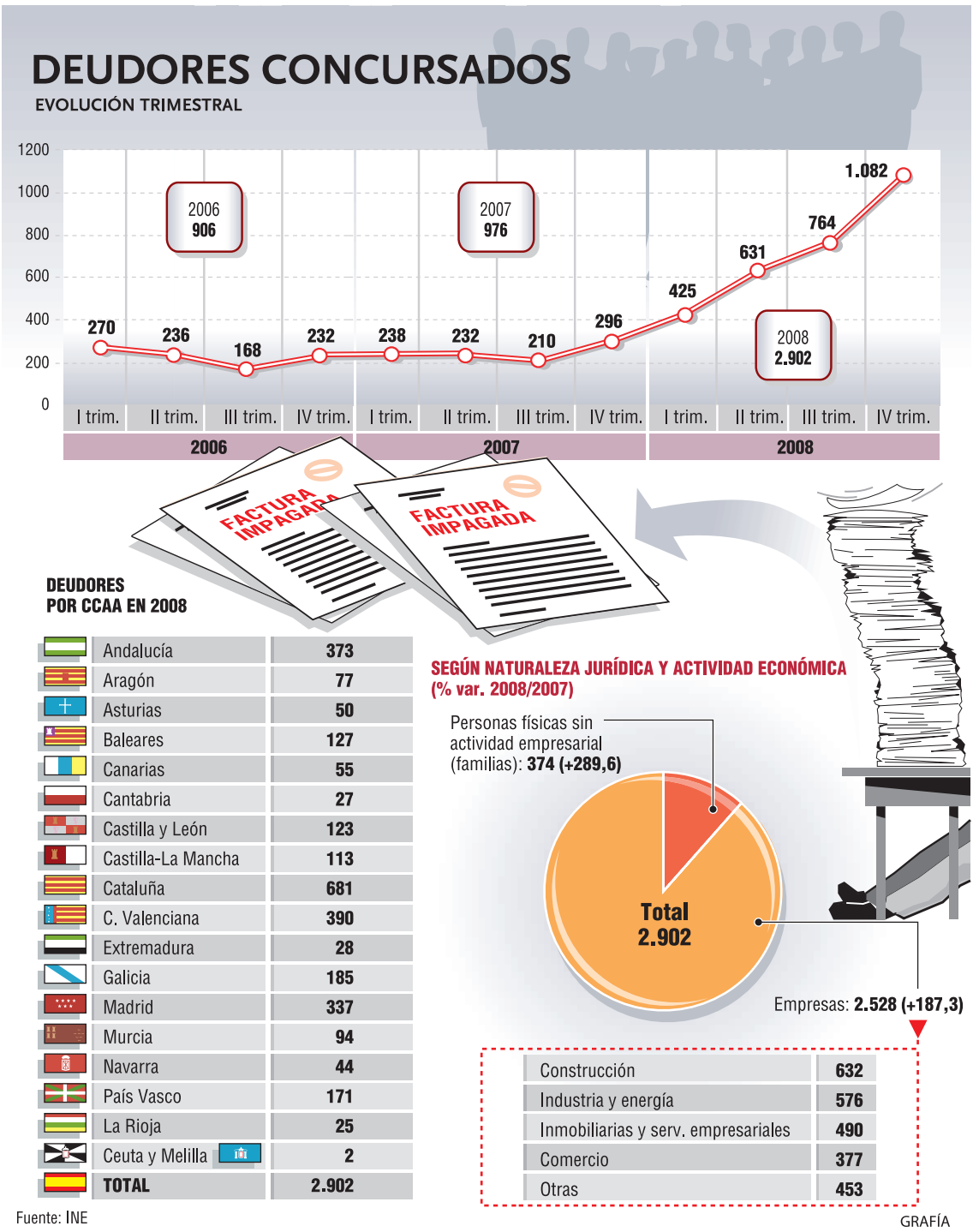

Fuente: INE
GRAFÍA

AGENCIAS / MADRID

Un día más, las autoridades concretan en cifras una realidad social más que evidente. De este modo, ayer se hizo público que la crisis ha triplicado en 2008 la cantidad de empresas y personas que se declararon en concurso de acreedores (antigua suspensión de pagos), que alcanzaron el número récord de 2.902, de los que el 38,66% correspondió al sector de la construcción y al inmobiliario.

Así figura en la Estadística del Procedimiento Concursal publicada por el Instituto Nacional de Estadística (INE), que revela que los ciudadanos insolventes fueron casi cuatro veces más (289,6%) el año pasado, hasta llegar a los 374, en tanto que las compañías y autónomos en igual situación crecieron un 187,3%, hasta 2.528.

La virulencia de la actual recesión provocó que los procedimientos de este tipo aumentaran especialmente en el cuarto trimestre de 2008, cuando se contabilizó la cifra histórica de 1.082 insolvencias, un 265,5% más que en el mismo período de 2007.

Con el aluvión de quiebras registrado en la recta final de 2008, en total el año pasado suspendieron pagos más empresas y ciudadanos particulares que en 2005, 2006 y 2007 juntos.

Por lo que atañe a las áreas de actividad, la construcción acaparó el mayor número de concursos de acreedores, 632, lo que supone multiplicar casi por cuatro los 165 procedimientos del sector en 2007, en tanto que en el sector inmobiliario y de servicios se presentaron 490, 5,5 veces más que el ejercicio anterior, cuando se registraron únicamente 87.

Por su parte, los Juzgados de lo Mercantil acogieron 576 insolvencias de firmas industriales y de energía, más del doble que los 258 procedimientos en 2007, en tanto que el número de comercios insolventes ascendió a 377, frente a los 158 del año anterior.

En lo que se refiere al tipo de concurso, 2.725 fueron voluntarios (218,7% más que el año anterior) y 177 necesarios, es decir, instados por un acreedor, lo que supone un incremento del 46,3%.

El INE destacó que la mayoría de empresas concursadas durante el año 2008 se concentraron en el tramo más bajo de volumen de negocio, ya que el 61,5% de las compañías insolventes tenían menos de dos millones de euros de facturación. Por volumen de trabajadores, el 7,6% no tenía asalariados, en tanto que un 35,2% tenía de 10 a 49 empleados y el 5,7%, más de 100.

LA CIFRA

5.000

EMPRESAS Y PARTICULARES podrían declarar concurso de acreedores durante el año 2009, según los cálculos del Consejo General de Colegios de Economistas, un 70% más de los registrados en 2008.

En el análisis por comunidades autónomas, Cataluña fue la región con mayor número de deudores concursados (681) en el año 2008, seguida de Comunidad Valenciana (390), Andalucía (373) y Comunidad de Madrid (337). Estos cuatro territorios concentraron más del 60% del total de particulares y empresas en quiebra.

Por el contrario, las autonomías con menor cantidad de bancarrotas durante el pasado ejercicio fueron La Rioja (25), Cantabria (27) y Extremadura (28).

SEGUNDA OPORTUNIDAD. Ante tan sombrío panorama, que amenaza con empeorar -los cálculos apuntan a entre 4.500 y 5.000 quiebras en el año en curso, hasta un 70% que en 2008-, la Confederación Española de Organizaciones de Amas de Casas, Consumidores y Usuarios (Ceaccu) reclamó ayer una ley que equipare a las familias y a las sociedades mercantiles para que puedan liquidar sus deudas con los activos disponibles en el momento de la quiebra.

Según indicó el organismo, solicitará este cambio legislativo a los Grupos Parlamentarios, a lo que propondrá también regular un procedimiento concursal específico para los particulares, que aligere los costes que actualmente supone (unos 20.000 euros para una deuda de 150.000 euros) y simplifique los trámites.

Finalmente, Ceaccu apostó también por que, en el proceso de renegociación de la deuda, se contemplen garantías para las familias en situación de quiebra sobrevenida (por paro o enfermedad) que evite los embargos y permita mantener la vivienda habitual.

El BCE deja los tipos en un 2%, aunque estudia rebajarlos medio punto en marzo

FAX PRESS / MADRID

Fiel al guión previsto, el Banco Central Europeo (BCE) mantuvo los tipos de interés en el 2%, aunque su presidente, Jean Claude Trichet, aseguró que éste no es el suelo del precio del dinero -tampoco considera adecuado situarlo en el 0% como han hecho Estados Unidos o Japón- y abrió la puerta a nuevos recortes el próximo mes de marzo.

El francés incluso admitió que es más probable una rebaja del 0,5% que del 0,25%, aunque, en cualquier caso, reiteró que el objetivo primordial del organismo que dirige es anclar las expectativas de inflación en el medio plazo.

Trichet estimó que, «mirando hacia el futuro, unas materias primas más bajas y la perspectiva de una demanda débil confirman nuestra evaluación de mediados de enero de que la presión inflacionista en la zona euro está disminuyendo, principalmente por el comportamiento pasado de los precios energéticos». Por eso, el responsable del BCE cree que «la inflación debe volver a subir en el segundo semestre de 2009».

Si en marzo se lleva a cabo la reducción de los tipos oficiales hasta el 1,5%, este valor supondría un nuevo mínimo histórico del precio del dinero en la eurozona (hasta ahora es el 2% actual).

Trichet también criticó las políticas proteccionistas que estudian países como Estados Unidos, que ha recomendado el consumo de los productos nacionales, avisó de que ese «no es el camino» y subrayó que tal «amenaza debe ser evitada».

La Seguridad Social capea el temporal y cierra 2008 en positivo

EFE / MADRID

Las arcas de la Seguridad Social consiguieron sortear la crisis y cerraron 2008 con un saldo positivo de 14.428,2 millones de euros, cifra que representa el 1,3% del PIB y supera en 323,5 millones a la alcanzada un año antes.

Así, a pesar la recesión, el aumento del paro y, por tanto, la pérdida de 841.465 afiliados en el año -190.075 solo en diciembre-, el balance positivo fue cinco décimas superior al previsto. Por otra parte, la deuda que las empresas tienen con la Seguridad Social por el impago de las cuotas ascendió a unos 4.000 millones.

EL TIEMPO

SOLEADO · NUBES Y CLAROS · CHUBASCOS · CUBIERTO · LLUVIOSO · NIEBLA · GRANIZO · TORMENTA · NIEVE

El sol sale a las **08:21** y se pone a las **18:40**

La luna sale a las **14:56** y se pone a las 05:56

EN **SEGOVIA**

HOY

3º MÁXIMA
MÍNIMA **0º**

Tiempo complicado

Las precipitaciones seguirán siendo generalizadas, durante esta jornada de viernes, en parte en forma de nieve, ya que la cota rondará los 500-600 metros. De igual modo, tenderán a bajar las temperaturas, sobre todo las máximas, y soplarán vientos moderados de componente oeste, algo más suaves.

SENSACIÓN TÉRMICA	3º
PUNTO DEL ROCÍO	-º
HUMEDAD	86%
VIENTO	Moderado del oeste
POSIBILIDAD DE PRECIPITACIÓN	86%

previsiones para mediodía

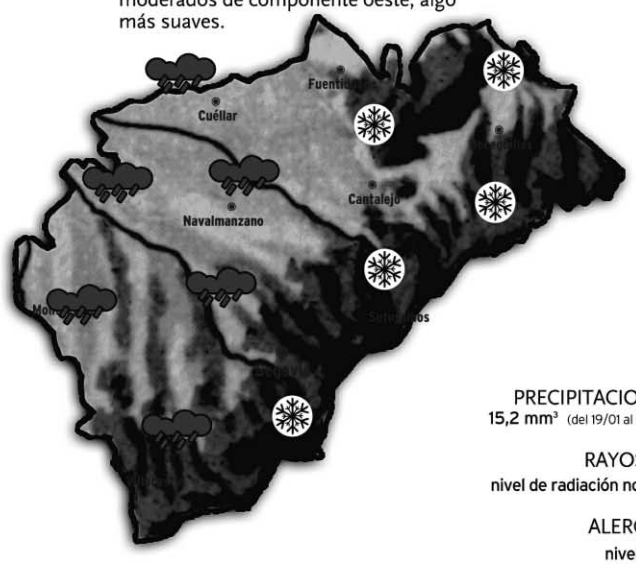

PRECIPITACIONES
15,2 mm³ (del 19/01 al 25/01)

RAYOS UV
nivel de radiación normal

ALERGIAS
nivel bajo

NIVELES DE LOS EMBALSES

Datos del 20 al 27 de enero de 2009

MAÑANA

3º MÁXIMA
-2º MÍNIMA

Ambiente más variable

Descenderán, sobre todo, las temperaturas mínimas, a lo largo de la jornada del sábado, con predominio de ambiente muy frío. De este modo, los chubascos que podrían producirse en esta provincia serán, previsiblemente, en forma de nieve, ya que la cota rondará los 300-500 metros. Los vientos girarán a componente noroeste moderados.

DOMINGO

5º MÁXIMA
-1º MÍNIMA

Pocos cambios

Tampoco esperamos un ambiente demasiado estable, a lo largo de la jornada del domingo, ya que podrían seguir produciéndose chubascos, en buena parte en forma de nieve. En cuanto a las temperaturas, hay que decir que no variarán demasiado, ni las máximas, ni las mínimas, y soplarán vientos moderados de componente oeste.

EN **ESPAÑA**

HOY

Cambiará la situación meteorológica el viernes. La novedad será el giro del viento hasta el noroeste y la llegada de precipitaciones moderadas e incluso fuertes a las comunidades cantábricas, el Alto Ebro y el entorno del Pirineo con una cota de nieve que se situará en tan sólo 200-300 metros en Galicia y en 400-500 metros en el Cantábrico. Las nevadas serán copiosas a partir de los 600 metros en el Pirineo. A primeras horas de la mañana se repetirán las fuertes lluvias en Andalucía, Ceuta y Melilla, pero tenderán a remitir.

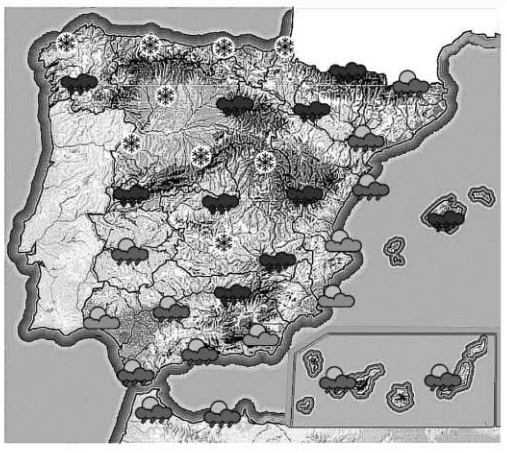

MAÑANA

Tiempo complicado en el norte

Galicia, Asturias, el norte de Castilla y León, Cantabria, el País Vasco, La Rioja y el norte de Navarra, recibirán fuertes precipitaciones, acompañadas de granizo y de tormentas, en forma de nieve en tan sólo 300-500 metros.

DOMINGO

Ambiente muy similar

Las precipitaciones más abundantes se concentrarán en Galicia, el Cantábrico y el norte de Navarra, donde la cota de nieve rondará los 400-900 metros. Éstas se extenderán, de forma más dispersa hacia otros puntos del norte.

TEMPERATURAS
PREVISTAS PARA HOY

ESPAÑA	Máx.	Mín.
Albacete	8	3
Alicante	16	9
Almería	15	9
Ávila	3	-1
Badajoz	11	5
Barcelona	13	9
Bilbao	12	6
Burgos	6	3
Cáceres	9	3
Cádiz	13	10
Castellón	14	6
Ceuta	15	13
Ciudad Real	7	3
Córdoba	12	6
Coruña, La	11	7
Cuenca	4	2
Girona	14	3
Gijón	11	8
Granada	6	2
Guadalajara	5	2
Huelva	14	6
Huesca	8	2
Ibiza	13	6
Jaén	9	4
León	5	-1
Logroño	10	1
Lugo	5	1
Lleida	11	4
Madrid	7	2
Málaga	13	9
Melilla	15	10
Murcia	15	8
Ourense	10	4
Oviedo	7	5
Palencia	5	2
Palma M.	14	10
Palmas, Las	19	14
Pamplona	7	1
Pontevedra	10	4
Salamanca	6	0
S. Sebastián	10	7
S.C. Tenerife	19	15
Santander	10	8
Segovia	**4**	**0**
Sevilla	14	7
Soria	4	-1
Tarragona	12	8
Teruel	5	-1
Toledo	8	4
Valencia	15	8
Valladolid	7	1
Vitoria	8	0
Zamora	8	2
Zaragoza	10	4

EN **EUROPA**

HOY

El centro de la borrasca que ocupa el continente europeo, se desplazará al Mar del Norte. Avanzará una masa de aire más fría desde el norte y el oeste del continente. Con esta situación meteorológica, habrá nevadas en el norte del continente, unas nevadas que alcanzarán Las Islas Británicas y serán más copiosas en Los Países Escandinavos.

PRÓXIMOS DÍAS

La inestabilidad atmosférica seguirá muy presente en el continente europeo en la jornada del sábado. En esta joranda las precipitaciones más intensas caerán en los países centro-europeos, acompañadas de fenómenos tormentosos. Habrá lluvias y nevadas moderadas, en los países occidentales y en el norte del continente. El tiempo será más estable hacia los países más orientales.

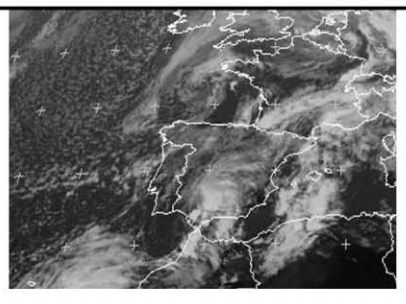

EUROPA	Máx.	Mín.
Amsterdam	6	2
Atenas	17	9
Berlín	5	0
Bruselas	7	2
Copenhague	4	2
Estocolmo	2	-2
Ginebra	7	3
Lisboa	11	7
Londres	3	2
Moscú	-8	-13
Oslo	-3	-4
París	9	2
Praga	3	-2
Roma	16	11
Viena	7	3
Zurich	7	3

BONOLOTO
Lunes, 2 de febrero

14 24 36 44 47 49
Complem. 40 Reintegro 4

BONOLOTO
Martes, 3 de febrero

27 33 36 38 43 46
Complem. 6 Reintegro 0

BONOLOTO
Miércoles, 4 de febrero

5 6 17 22 33 44
Complem. 1 Reintegro 3

BONOLOTO
Viernes 30 de enero

9 20 27 43 48 49
Complem. 41 Reintegro 5

LOTERÍA PRIMITIVA
Jueves 5 de febrero

3 8 13 19 20 27
Complem. 36 Reintegro 0

LOTERÍA PRIMITIVA
Sábado 31 de enero

8 12 26 36 47 49
Complem. 21 Reintegro 3

GORDO PRIMITIVA
Domingo 1 de febrero

6 20 34 39 47
Nº Clave (Reintegro) 4

EUROMILLONES
Viernes 30 de enero

4 29 34 35 46
Estrellas 5 8

EL 7/39
Jueves 5 de febrero

2 3 10 12 20
25 39 Reintegro 3

Domingo 1 de febrero

8 10 13 17 24
26 32 Reintegro 3

ONCE

Jueves 5 de febrero **48991**

Miércoles	4 de febrero	**00163**
Martes	3 de febrero	**54937**
Lunes	2 de febrero	**24501**
Domingo	1 de febrero	**80124**
Sábado	31 de enero	**77622**
Viernes	30 de enero	**16092**

LA SEÑORA

Dª María Jesús Llorente Campo

Ha descansado en la paz del Señor en Segovia
el día 5 de febrero de 2009

A los 43 años de edad

Habiendo recibido los Santos Sacramentos y la Bendición de Su Santidad

D. E. P.

Esposo, Jesús Pintos Tapias; hijos, Raquel, Jesús y Virginia Pintos Llorente; padres, Ángel y Valentina; hermanos, Ángel, Rosa y Sonia Llorente Campo; hermanos políticos, sobrinos, tíos, primos y demás familia,

Ruegan una oración por su alma

El funeral por el eterno descanso de su alma tendrá lugar hoy día 6, a las 11:00 de la mañana, en la iglesia parroquial de Nuestra Señora del Carmen; acto seguido, el cadáver recibirá cristiana sepultura en el cementerio del Santo Ángel de la Guarda. La misa de privilegio tendrá lugar mañana día 7, a las 10:00 de la mañana, en la iglesia parroquial de Nuestra Señora del Carmen.

(3) CASA DOLIENTE: TANATORIO SEGOVIANO SAN JUAN DE LA CRUZ

EL SEÑOR

D. José Antonio Crespo del Pozo

Ha descansado en la paz del Señor en Valladolid
el día 5 de febrero de 2009

A los 69 años de edad

Habiendo recibido los Santos Sacramentos y la Bendición de Su Santidad

D. E. P.

Hijos, Sergio y Roberto Crespo Montero; hija política, Pamela Martín Velázquez; nieto, Iván; hermanos políticos, Rosa y Javier Montero; sobrinos y demás familia,

Ruegan una oración por su alma

El funeral por el eterno descanso de su alma tendrá lugar hoy día 6, a las 12:30 de la mañana, en la iglesia parroquial de Santo Tomás (Segovia); acto seguido, el cadáver recibirá cristiana sepultura en el cementerio del Santo Ángel de la Guarda. La misa de privilegio tendrá lugar mañana día 7, a las 10:30 de la mañana, en la iglesia parroquial de Santo Tomás.

(3) CASA DOLIENTE: TANATORIO SEGOVIANO SAN JUAN DE LA CRUZ

PRIMER ANIVERSARIO
EL SEÑOR

D. José Plaza de Pedro

Que falleció en Segovia el día 8 de febrero de 2008

D. E. P.

Su esposa, María Soledad Martín Galindo; hijos, María y Goyo; hermanos; hermanos políticos y demás familia,

Ruegan una oración por su alma

La misa que se oficie el sábado 7, a las 11:00 horas, en la iglesia parroquial de Santa Eulalia, será aplicada por su eterno descanso.

(2)

EL ADELANTADO DE SEGOVIA

Redacción, Publicidad, Suscripciones

Correo electrónico:
adelantado@eladelantado.com
publicidad@eladelantado.com

C/Morillo, 7. 40002 SEGOVIA
Teléfono 921 43 72 61
Fax 921 44 24 32

FUNERARIA SANTO CRISTO DE LA PEÑA
PENSANDO EN LOS MOMENTOS MÁS DIFÍCILES
Tanatorios en: CUÉLLAR Telfs. 921 14 22 94 - 921 14 30 88
AGUILAFUENTE Telf. 921 57 23 04. Fax 921 57 20 60

AUTOBUSES ENTRE SEGOVIA Y MADRID

Madrid - Segovia				
De lunes a viernes laborables				
6:30 D	7:00 D	7:15 SEK	7:30 D	8:00 R
8:30 D	9:00 D	9:30 S	10:00 D	10:30 D
11:00 S	11:30 D	12:00 D	12:30 D	13:00 D
13:30 S	14:00 D	14:30 D	14:45 D	15:00 R
15:15 D	15:30 D	15:45 D	16:00 D	16:15 S
16:30 D	17:00 S	17:30 D	17:45 D	18:00 D
18:15 S	18:30 D	18:45 D	19:00 D	19:15 D
19:30 D	19:45 S	20:00 D	20:15 D	20:30 D
20:45 R	21:00 D	21:30 S	22:00 D	22:30 S
23:00 D				
Sábados laborables				
8:00 S	8:30 D	9:00 D	9:30 D	10:00 D
10:30 D	11:00 S	11:30 D	12:00 D	12:30 D
13:00 D	13:30 D	14:00 D	15:00 R	15:30 D
16:00 D	17:00 S	18:00 D	19:00 D	19.30 D
20:00 R	20:30 D	21:00 S	21:30 D	22:00 D
22:30 S				
Domingos y festivos				
8:00 S	9:00 D	10:00 D	10:30 D	11:00 S
11:30 D	12:00 D	13:00 D	14:00 D	15:00 R
16:00 D	17:00 S	18:00 D	18:30 D	19:00 D
19:30 D	20:00 R	20:30 D	21:00 D	21:30 D
22:00 D	22:30 S			

Segovia - Madrid				
De lunes a viernes laborables				
6:00 D	6:15 S	6:30 D	6:45 S	7:00 S
7:15 S	7:30 D	7:45 D	8:00 S	8:15 D
8:30 S	9:00 D	9:30 S	10:00 D	10:30 R
11:00 D	11:30 D	12:00 D	12:30 S	13:00 D
13:30 D	14:00 D	14:15 D	14:30 R	14:45 D
15:00 D	15:30 D	16:00 R	16:30 D	17:00 D
17:30 D	18:00 S	18:30 D	19:00 D	19:30 D
20:00 R	20:30 D	21:00 D	21:30 S	
Sábados laborables				
6:45 D	7:30 D	8:00 D	8:30 S	9:00 D
9:30 D	10:00 D	10:30 R	11:00 D	11:30 D
12:00 D	12:30 S	13:30 D	14:30 S	15:30 D
16:00 D	16:30 R	17:00 D	17:30 D	18.00 D
19:00 D	19:30 D	20:00 R	21:00 D	21:30 S
Domingos y festivos				
8:30 S	9:30 D	10:30 R	11:30 D	12:30 D
13:30 D	14:30 S	15:30 D	16:00 D	16:30 R
17:00 D	17:30 D	18:00 D	18:30 D	19:00 D
19:30 D	20:00 R	20:30 D	21:00 D	21:30 S
22:00 D	22:30 D			

D: Expediciones directas *: Días lectivos R: Expediciones en ruta
S: Expediciones semidirectas con parada en San Rafael (Estación), Otero y Revenga

Segovia - Ávila - Salamanca				
	Lunes a viernes laborables	Lunes a viernes laborables	Sábados, domingo y festivos	Sábados, domingo y festivos
Segovia	7:45	14:00	9:00	18:00
Llegada a Ávila	8:45	15:00	10:00	19:00
Salida de Ávila	9:00	15:15	10:15	19:15
Peñaranda de Bracamonte	9:55	16:10	11:10	20:10
Salamanca	10:30	16:45	11:45	20:45
Salamanca - Ávila - Segovia				
	Lunes a viernes laborables	Lunes a viernes laborables	Sábados, domingo y festivos	Sábados, domingo y festivos
Salamanca	6:30	13:15	8:30	17:30
Peñaranda de Bracamonte	7:05	13:50	9:05	18:05
Llegada a Ávila	8:00	14:45	10:00	19:00
Salida de Ávila	8:15	15:00	10:15	19:15
Segovia	9:15	16:00	11:15	20:15

Servicio combinado Autores - La Sepulvedana.
Estos horarios tienen carácter informativo pudiendo sufrir alteraciones

Segovia - Ávila
Lunes a viernes
7:30 - 10:30 - 14:00 - 16:30- 20:00
Sábados, domingos y festivos
9:00 - 18:00
Domingos y festivos
20:30
Ávila - Segovia
Lunes a viernes
6:15 - 8:15 - 12:45 - 15:15 - 19:00
Sábados, domingos y festivos
10:15 - 19:15

AVANT ENTRE MADRID, SEGOVIA y VALLADOLID
(NUEVA ESTACIÓN)

MADRID CHAMARTÍN - SEGOVIA GUIOMAR - VALLADOLID CAMPO GRANDE

TREN	MADRID - CHAMARTÍN	SEGOVIA - GUIOMAR	VALLADOLID - CAMPO GRANDE	DÍAS DE CIRCULACIÓN	OBSERVACIONES
8089	8:30	**9:01**	9:40	L M X J V	1
8109	10:30	**11:00**		L M X J V	1
8109	10:30	**11:01**	11:40	S D	2
8129	12:00	**12:30**		L M X J V S D	
8159	15:30	**16:01**	16:40	L M X J V S D	
8169	16:30	**17:01**		L M X J V S D	
8179	17:30	**18:00**		L M X J S D	3
8179	17:30	**18:01**	18:40	V	4
8199	19:15	**19:46**		L M X J V S D	
8219	21:00	**21:31**	22:10	L M X J V S D	

VALLADOLID CAMPO GRANDE - SEGOVIA GUIOMAR - MADRID CHAMARTÍN

TREN	VALLADOLID - CAMPO GRANDE	SEGOVIA - GUIOMAR	MADRID - CHAMARTÍN	DÍAS DE CIRCULACIÓN	OBSERVACIONES
8078		**7:00**	7:32	L M X J V	1
8278	6:45	**7:23**	7:55	L M X J V	1
8088		**8:00**	8:32	L M X J V	1
8098		**9:05**	9:37	S D	2
8108	9:20	**9:58**	10:30	S D	2
8158		**15:25**	15:57	L M X J V S D	
8168	15:30	**16:08**	16:40	L M X J V S D	
8188		**18:20**	18:52	L M X J V S D	
8198	19:35	**20:13**	20:45	L M X J V S D	
8218		**20:58**	21:30	L M X J S D	3
8218	20:20	**20:58**	21:30	V	4

1. NO CIRCULA: 19/03, 9 y 10/04; 1 y 15/05; Y 11/06/09
2. CIRCULA: 19/03, 9 y 10/04; 1 y 15/05; Y 11/06/09
3. NO CIRCULA 18/03, 8 y 30/04; 14/05 y 10/06. CIRCULA 20/03, 10/04; 1 y 15/05; Y 12/06/09.
4. NO CIRCULA: 20/03, 10/04; 1 y 15/05; Y 12/06/09. CIRCULA 18/03, 8 y 30/04; 14/05 y 10/06/09.

AGENCIA FUNERARIA SANTA TERESA
TANATORIO SEGOVIANO SAN JUAN DE LA CRUZ

DELEGACIONES EN TODA LA PROVINCIA

TANATORIOS EN:
SEGOVIA
NAVA DE LA ASUNCIÓN RIAZA
SANCHONUÑO CANTIMPALOS
PRÁDENA CARBONERO EL MAYOR
LA GRANJA DE SAN ILDEFONSO

ATENCIÓN PERMANENTE 24 HORAS
☎ 902 02 23 24
TELÉFONOS
921 43 00 28 - 921 42 58 10

EL ADELANTADO DE SEGOVIA

Informa:

Que existe la posibilidad de publicar las esquelas con la imagen del fallecido/a. Puede solicitar este servicio en la empresa funeraria facilitando la imagen previa firma de autorización para su publicación. Esta práctica es habitual en otras provincias y facilita el reconocimiento de los fallecidos al igual que la inclusión de apodos, lugares de trabajo o distinciones públicas.

Gana 2 entradas para asistir a la película que desees en las Salas de Cinebox, Luz de Castilla

CINEBOX GRUPO ÁBACO

envia **cinebox** al **7788**

Fecha sorteo: martes 24 de febrero, a partir de las 12 horas.
Número total entradas en sorteo: 10

A los agraciados se les comunicará por teléfono o a través de un mensaje SMS.Coste del mensaje 0,90 € (+ IVA).

CARTELERA DE CINE

CINEBOX GRUPO ÁBACO

Telf. 921 44 80 68
Día espectador: JUEVES
pagina web: www.cinebox.es

Valkiria

Todos los días: 17.45, 20.10, 22.30
Viernes y Sábados: 1.00
Sábados y domingo: 15.45, 18.00, 20.20, 22.40

NO RECOMENDADA PARA MENORES DE 13 AÑOS

Gravemente herido en combate, el Coronel Claus von Stauffenberg vuelve de África para unirse a la resistencia alemana y ayuda a organizar la Operación Valkiria, el complejo plan para que un gobierno en la sombra reemplazara al de Hitler una vez que hubiera muerto. Pero el destino y las circunstancias conspiran para proyectar a Stauffenberg de uno de los muchos implicados en el complot a un papel central de doble filo...

Guerra de novias

Todos los días: 18.30
Sábados y festivos: 16.30

SIN CALIFICAR

Liv y Emma (son dos amigas de la infancia que planifican sus respectivas bodas al mismo tiempo. Pero lo que parecía que iba a ser una buena idea se convertirá, debido a un malentendido, en una feroz competición... Reparto: Anne Hathaway (Emma), Kate Hudson (Liv), Candice Bergen (Marion St. Claire), Steve Howey (Daniel), Chris Pratt (Fletcher), Kristen Johnston (Deb), Bryan Greenberg (Nate), Casey Wilson (Stacy Kindred), June Diane Raphael (Amanda),

El curioso caso de Benjamin Button

Todos los días: 18.30, 22.00
Sábados y domingo: 16.00, 19.15, 22.30

RECOMENDADA PARA TODOS LOS PÚBLICOS

Brad Pitt encarna al protagonista del título, Benjamin Button, un hombre que nace con el aspecto físico de un anciano y que va rejuveneciendo con el paso de los años. Cuando tenga 50 se enamorará de una mujer de 30 (Cate Blanchett), pero sus extrañas circunstancias, obviamente, pondrán en peligro la relación.

Transporter 3

Todos los días: 20.20, 22.25
Viernes y Sábados: 0.35

NO RECOMENDADA PARA MENORES DE 18 AÑOS

Frank Martin es un indiscutible especialista en entregas de alto riesgo. En esta ocasión está obligado bajo amenazas a trasladar dos voluminosas bolsas y una joven ucraniana desde Marsella hasta Odessa. ¿Qué hay en las bolsas?, ¿quién es la chica?, ¿qué hay detrás de esta entrega? Frank no conoce las respuestas, pero lo que realmente no sabe es la trampa que le ha tendido el adversario más despiadado y peligroso que nunca se ha encontrado...

Mal ejemplo

Todos los días: 18.15, 20.20, 22.25
Viernes y Sábados: 0.30
Sábados y festivos: 16.15

NO RECOMENDADA PARA MENORES DE 18 AÑOS

Danny (Paul Rudd) y Wheeler (Seann William Scott) son dos vendedores que tienen un accidente con la camioneta de la empresa durante una juerga con mucho alcohol. Son arrestados, y el juez les da la posibilidad de escoger entre la cárcel o un trabajo social de 150 horas en un programa didáctico para jóvenes. Después de un día con los chicos, la idea de la cárcel empieza a tentar a nuestros dos protagonistas.

Dieta mediterránea

Todos los días: 18.00, 20.00, 22.00
Viernes y Sábados: 0.00
Sábados y festivos: 16.00

SIN CALIFICAR

Sofía nace prematuramente en una barbería, rodeada de hombres que necesitan un corte de pelo el mismo día de junio de 1968 en que Bob Kennedy es asesinado. Durante quince años, Sofía crece entre los fogones y las mesas de la casa de comidas de sus padres. Mujer trabajadora, ambiciosa e imprevisible, muy pronto se enamora de dos hombres: con Toni, el yerno que toda madre querría tener, y de Frank, el representante que todo artista querría tener...

Un chihuahua en Beverly Hills

Todos los días: 18.30, 20.30, 22.30
Viernes y Sábados: 0.30
Sábados y festivos: 16.30

RECOMENDADA PARA TODOS LOS PÚBLICOS

Una consentida chihuahua de Beverly Hills llamada Chloe (voz de Drew Barrymore) se encuentra accidentalmente perdida en las humildes calles de México, sin ningún spa ni tienda exclusiva a la vista. Sola por primera vez en su vida, Chloe debe confiar en algunos inesperados nuevos amigos para que la ayuden a encontrar su fuerza interior en su increíble viaje de vuelta a casa.

Siete almas

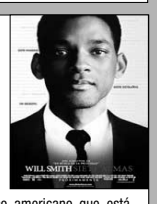

Todos los días: 17.40, 20.05, 22.25
Viernes y Sábados: 1.05
Sábados y domingo: 15.45, 18.05, 20.25, 22.45

NO RECOMENDADA PARA MENORES DE 13 AÑOS

Will Smith encarna a Ben, un agente del fisco americano que está deprimido y atormentado por los remordimientos de conciencia sobre errores de su pasado. Ben intentará compensar estos errores ayudando a los demás, pero cuando encuentra a Emily (Rosario Dawson), una mujer con una enfermedad de corazón, se enamora de ella, complicando sus proyectos.

El desafío: Frost contra Nixon

Todos los días: 17.50, 20.10, 22.30
Viernes y Sábados: 1.00
Sábados y festivos: 15.40

NO RECOMENDADA PARA MENORES DE 7 AÑOS

En los tres años siguientes a verse obligado a dejar la Casa Blanca, Nixon permaneció en silencio. Sin embargo, en el verano de 1977, el astuto y frío ex presidente aceptó conceder una única entrevista y contestar a preguntas acerca de su mandato y del escándalo Watergate que acabó con su presidencia. Nixon sorprendió a todos al escoger a David Frost como confesor televisivo, seguro de que podría con el alegre presentador británico...

SEGOVIA 7 salas ARTESIETE cines

C/ Dámaso Alonso, 54
NUEVA SEGOVIA
Tel. 921 432 128

Revolutionary Road

De lunes a jueves: 18:00 - 20:15 - 22:30
Viernes: 18:00 - 20:10 - 22:20 - 24:30
Sábado:16:00 - 18:05 - 20:10 - 22:20 - 24:30
Domingo: 16:00 - 18:10 - 20:20 - 22:30

NO RECOMENDADA PARA MENORES DE 7 AÑOS

"Revolutionary Road"" es un incisivo retrato de un matrimonio norteamericano visto a través de los ojos de Frank y April Wheeler . El relato que hace Richard Yates de la Norteamérica de los años 50 plantea una pregunta que ha venido repercutiendo desde entonces sobre las relaciones modernas: ¿pueden dos personas romper con la rutina sin romper entre ellos? Frank y April siempre se han considerado especiales, diferentes, preparados y deseando vivir sus vidas...

El curioso caso de Benjamin Button

de lunes a jueves: 19:00 - 22:00
viernes y sábado:18:00 - 21:00 - 24:00
domingo: 16:00 - 19:00 - 22:00

RECOMENDADA PARA TODOS LOS PÚBLICOS

Brad Pitt encarna al protagonista del título, Benjamin Button, un hombre que nace con el aspecto físico de un anciano y que va rejuveneciendo con el paso de los años. Cuando tenga 50 se enamorará de una mujer de 30 (Cate Blanchett), pero sus extrañas circunstancias, obviamente, pondrán en peligro la relación.

Valkiria

De lunes a jueves: 18:00 - 20:15 - 22:30
Viernes: 19:00 - 21:30 - 24:10
Sábado:16:30 - 19:00 - 21:30 - 24:10
Domingo: 16:30 - 19:00 - 21:30

NO RECOMENDADA PARA MENORES DE 13 AÑOS

Gravemente herido en combate, el Coronel Claus von Stauffenberg vuelve de África para unirse a la resistencia alemana y ayuda a organizar la Operación Valkiria, el complejo plan para que un gobierno en la sombra reemplazara al de Hitler una vez que hubiera muerto. Pero el destino y las circunstancias conspiran para proyectar a Stauffenberg de uno de los muchos implicados en el complot a un papel central de doble filo...

Un chihuahua en Beverly Hills

De lunes a jueves: 18:10 - 20:10 - 22:10
Viernes: 18:10 - 20:10 - 22:10 - 24:10
Sábado:16:10 - 18:10 - 20:10 - 22:10 - 24:10
Domingo: 16:10 - 18:10 - 20:10 - 22:10

RECOMENDADA PARA TODOS LOS PÚBLICOS

Una consentida chihuahua de Beverly Hills llamada Chloe (voz de Drew Barrymore) se encuentra accidentalmente perdida en las humildes calles de México, sin ningún spa ni tienda exclusiva a la vista. Sola por primera vez en su vida, Chloe debe confiar en algunos inesperados nuevos amigos para que la ayuden a encontrar su fuerza interior en su increíble viaje de vuelta a casa.

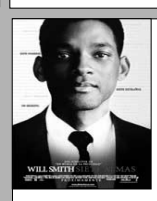

Siete almas

De lunes a jueves: 18:00 - 20:15 - 22:30
Viernes:19:00 - 21:30 - 24:00
Sábado: 16:15 - 19:00 - 21:30 - 24:00
Domingo: 16:15 - 19:00 - 21:30

NO RECOMENDADA PARA MENORES DE 13 AÑOS

Will Smith encarna a Ben, un agente del fisco americano que está deprimido y atormentado por los remordimientos de conciencia sobre errores de su pasado. Ben intentará compensar estos errores ayudando a los demás, pero cuando encuentra a Emily (Rosario Dawson), una mujer con una enfermedad de corazón, se enamora de ella, complicando sus proyectos.

Bienvenidos al Norte

De lunes a jueves: 18:15 - 20:15 - 22:15
Viernes: 18:15 - 20:15 - 22:15 - 24:15
Sábado:16:15 - 18:15 - 20:15 - 22:15 - 24:15
Domingo:16:15 - 18:15 - 20:15 - 22:15

RECOMENDADA PARA TODOS LOS PÚBLICOS

Philippe Abrams es el encargado de una oficina de correos en la preciosa ciudad de Salon-de-Provence, al sur de Francia. Julie, su mujer, padece episodios depresivos que convierten la vida de Philippe en un verdadero infierno. Así que en un intento de animarla, Philippe hace trampas para que le trasladen a la Riviera francesa. Pero le cogen y le envían a una pequeña ciudad en el norte de Francia llamada Bergues...

Australia

De lunes a jueves: 18:30
Viernes: 18:00 - 21:00
sábado y domingo: 16:00 - 19:00

NO RECOMENDADA PARA MENORES DE 7 AÑOS

Ambientada en el Norte de Australia durante la Segunda Guerra Mundial, se centra en una aristócrata inglesa que hereda un rancho del tamaño de Meryland, propiedad de su marido fallecido . Cuando los grandes ganaderos ingleses trazan un plan para hacerse con sus tierras, ella se alía de mala gana con un tosco conductor de ganado para conducir 2000 cabezas a través de centenares de millas de la tierra más implacable del país...,

El truco del manco

De lunes a jueves: 22:20
Viernes: 24:15
Sábado: 22:15 - 24:15
Domingo: 22:15

NO RECOMENDADA PARA MENORES DE 7 AÑOS

El truco del manco narra la historia de Enrique Heredia, El Cuajo, un buscavidas payo agitanado con medio cuerpo afectado por una parálisis cerebral que le impide andar con facilidad. El Cuajo convence a su amigo Adolfo, un joven mulato que vive en un barrio dormitorio de las afueras de la ciudad con un padre alcohólico y con problemas de salud, para levantar un estudio musical donde ganarse la vida con el talento y la pasión que les une: el Hip Hop....

El gran Stan

De lunes a jueves: 22:15
Viernes: 24:15
Sábado: 22:15 - 24:15
Domingo: 22:15

NO RECOMENDADA PARA MENORES DE 18 AÑOS

Un estafador, aterrorizado ante la idea de ser encarcelado por fraude, decide contratar los servicios de un misterioso gurú de las artes marciales que le transformará en un experto de la lucha. De esa forma será capaz de combatir a cualquier preso que intente pegarle o... amarle. Actores: Rob Schneider, Tsuyoshi Abe, Federico Dordei, David Carradine, Randy Couture, Don Frye, Jennifer Morrison.

CINE-CLUB STUDIO

XXVI CURSO 2008/2009

Programación principal

13-feb	Satanás	A. Baiz
20-feb	Un funeral de muerte	F. Oz
27-feb	El asesinato de Jesse James por el cobarde Robert Ford	A. Dominik
13-mar	Promesas del este	D. Cronenberg

Sesiones solo socios todo el año: 18:00 - 20:30 - 23:00 horas. Magisterio

IX Semana de la Escuela Oficial de Idiomas

Con la colaboración de Caja Segovia

06-feb	Once	J. Carney

Ciclos "Estrenos nacionales"

19-feb	Sofie (19 y 21: 45 H)	L. Ullmann
26-feb	Getting any?	T. Kitano

Proyecciones en San Ildefonso

21-feb	Un funeral de muerte	F. Oz
28-feb	El asesinato de Jesse James por el cobarde Robert Ford	A. Dominik

ANUNCIOS BREVES

921 46 12 12

EL ADELANTADO
C/ Morillo, 7. 40002 Segovia
publicidad@eladelantado.com
De lunes a viernes de 9 a 14 horas y de 17 a 19 horas
POR TELÉFONO 921 46 12 12

De lunes a viernes de 9 a 14 horas y de 17 a 19 horas
POR AGENCIAS DE PUBLICIDAD
Contacte con su agencia de publicidad habitual para gestionar sus anuncios breves.

TARIFA BREVES: Cada palabra 0,45 € + 16 % IVA *mínimo diez palabras*
TARIFA 1/2 MÓDULO: *(22 X 45 mm)*: 10,00 € + 16 % IVA

TRABAJO

TIENDA ROPA juvenil dependientes/ dependientas. No necesaria experiencia 699707190. 635106587.

TIENDA TODO cien necesita personal turnos mañana/ tarde. 635860513/ 697603790.

SE NECESITA camarero con experiencia. 921463891.

SE NECESITA dependiente/a para tienda de muebles. Interesados llamar mañanas. 677589477.

NECESITO OFICIAL fontanero, oficial albañil. Reforma total piso. Tlf. 686931100.

SE NECESITA chica con experiencia para trabajar en bar. Hostal La Posada (Espirdo). 921449009.

GESTORIA NUEVA necesita auxiliar administrativo, secretaria y contable. Urgentemente. 905446041

Lo que necesitan urgentemente
NO SON UNOS ZAPATOS
Ayúdales a resolver su necesidad más urgente: tener una vida digna.
Cuando ellos accedan a sus derechos más básicos,
entonces ellos podrán pensar en sus zapatos.
APADRINA UN NIÑO
contribuye al desarrollo de su comunidad.

Ayuda en Acción
www.ayudaenaccion.org
902 402 404

VENTAS

SE VENDEN PISOS A ESTRENAR,
C/ RANCHO, 2 y 3 dormitorios con garaje, en planta y duplex.
Excelentes calidades.
CONSÚLTENOS
Siete Picos 921 41 30 68

VENDO CASA rural. 4 habitaciones dobles. 3 baños. Cerca de Segovia. Decoración en madera. 686473296.

SE VENDE casa. 300 m². Totalmente rehabilitada. Casco antiguo. 699966433.

LEÑA OLIVO (20x35) servicio domicilio 0,12 céntimos/ kilo. 670598778

ALQUILERES

SE ALQUILAN pisos junto Plaza Mayor. Con acumuladores. 695584488. 921463226.

IMPAGADOS

COBROS EL Zorro. Le deben dinero porque vd. quiere. 983357611.

RELAX

SUPER NOVEDAD asiáticas 22, 24 años. Guapísimas, cariñosas. Completo. 627276247.

SARA 25 años. Madrileña, ofrece servicios para caballeros con clase. Solo salidas a hoteles y domicilio. 622580484.

CASADA CON anciano. Necesito sexo desenfrenado. No cobro. 905445027.

AGENCIA BUSCA hombres para sexo con señoras. Altos ingresos. 902501996.

RECIEN DIVORCIADA. Atractiva. Rica. Busco sexo. Pago bien. 617167070.

SOLO ESCUCHA 803514245. Máximo 1´16 fijo, 1´51 móvil. Mayores 18.

INGRESOS EXTRAS por sexo y compañía con mujer madura. 639888395.

SE PRECISAN hombres para citas con mujeres adineradas. 639889451.

JUBILADA TENGO tiempo y dinero, me falta sexo. 639892269.

SEÑORA ELEGANTE y complaciente pago por sexo. 639889811.

TENGO BUENA pensión, dame sexo y no te faltará de nada. 664043408.

ALEMANA, ARGENTINA 20 añitos. Cachondas guapísimas. Completos. Consoladores, vibradores. 685561090.

SUPERNOVEDAD RUBIA, explosiva, cuerpo de barbie, completísima, muy viciosa. 600246152.

ARANCHA JOVENCITA, cuerpazo, todos los servicios. Atiendo 24 horas. 667285941.

TRAVESTI GABRIELA Brunette, muy femenina, morenaza, 160 pecho, poderosas caderas, potente dotación. Todos los servicios. www.travestisimas.com. 687093655.

TRAVESTI. ALEXIA. 22 añitos. Activa/ pasiva. Erección, eyaculación garantizadas. 628078204

CONTACTOS

Precio Máximo: Red Fija 1.16 euro/min. Red Móvil 1.51 euro/min. IVA incluido. Mayores 18 años. ATS S.A. Apdo. de correos 18070 Madrid 28080

SEPARADA, 38 años. Busco amistad, sexo. Posible relación estable. Envía TALIA al 7180 (cm 1,2 € más Iva. Baja, al 7180)

Precio Máximo: Red Fija 1.16 euro/min. Red Móvil 1.51 euro/min. IVA incluido. Mayores 18 años. ATS S.A. Apdo. de correos 18070 Madrid 28080

TRASPASOS

SE TRASPASA restaurante en funcionamiento. Precio económico o a convenir. 618887820.

NOTA: El Adelantado de Segovia no se responsabiliza de la veracidad de las ofertas y anuncios de la Sección de Anuncios Breves.

ANÚNCIATE GRATIS
902 887 421

También en la web http://adelantado-sg.encuentros.net

•ESCUCHA Y CONTESTA
•RECOGE RESPUESTAS
•HABLA EN DIRECTO
806 404 623
Precio máximo: Red Fija 1,16 euros/minuto. Red Móvil 1,51 euros/minuto. IVA incluido. Mayores de 18 años. - ATS S.A. - Apdo. de Correos 18070 - Madrid 28080

CHICA busca CHICO

Auxiliadora, vivo en Segovia, ordenada,, de Ecuador. Me gusta trabajar. Busco persona cariñosa, buena, honesta para darnos cariño. Escuchar mensaje. **Buzón: 613645 SMS**

Viuda de 55 años, gustando bailar, campo, diversión, desea conocer chico entre 45-55 años, para amistad. Segovia. **Buzón: 706006 SMS**

Tomi, 51 años, viuda, con cuatro hijos. Deseo conocer persona entre 50-56 años, para amistad. Ávila. **Buzón: 458525 SMS**

Lali, 20 años, divertida. Me gusta ir al cine. Deseo conocer gente de mi ciudad, para compartir momentos agradables, salir. Ávila. **Buzón: 976201 SMS**

Esther, 19 años de Madrid, alocada, sincera, clara, complicada. Busco chico que me comprenda, para compartir la vida. Madrid. **Buzón: 613748 SMS**

Mari, 57 años, 64 Kg., morena, sincera. Me gusta bailar, cine, poesía. Busco hombre sincero, para amistad, lo que surja. **Buzón: 613734 SMS**

Julia. Me gusta senderismo, cine, teatro. Me gusta gente agradable, de mi edad o similar. Madrid. **Buzón: 611243 SMS**

Maria Ángeles, viuda, 57 años. Me gusta naturaleza, pasear. Me gustaría conocer amigo sincero, cariñoso, para conocernos y relación seria. **Buzón: 611229 SMS**

Chica normal, delgada, gustando sinceridad, busca persona buena, honesta, para en principio amistad y lo que surja. **Buzón: 611155 SMS**

Señora oficinista, gustando cine, teatro, desea conocer caballero entre 65-73 años, serio, con solvencia económica, oficinista o similar. Madrid. **Buzón: 554942 SMS**

Deseo conocer amigos, entre 45-60 años, altos, atractivos, dinámicos, deportistas, apasionados por la vida. Yo, conversadora, independiente, positiva, divertida, 1,60, rubia. Madrid. **Buzón: 554939 SMS**

Deseo conocer hombres entre 60-62 años, sin cargas familiares, solteros o viudos, para posible relación estable. Madrid. **Buzón: 554937 SMS**

Chica de 30 años, africana, con dos hijos, busca hombre entre 35-95 años, para relación estable, no importa físico. Madrid. **Buzón: 222869 SMS**

Lourdes, 49 años, divorciada, alegre, algo tímida. Busco personas agradables, para salir y hacer amistad. Madrid. **Buzón: 611038 SMS**

Pilar, 23 años, pelirroja con hija de 13 meses. Busco hombre para pareja estable. **Buzón: 611021 SMS**

Prejubilada, 56 años, universitaria, educada y honesta, busca hombre afín, libre, entre 56-60 años, para amistad y posible relación. Madrid. **Buzón: 454761 SMS**

Señora de 45 años desea conocer señores entre 45-50 años, divertidos, con buen carácter. Madrid. **Buzón: 772353 SMS**

Persona abierta desea conocer persona similar, alegre, comprensivo, gustándole salir, divertirse, bailar, ir al teatro, pasear, para compartir momentos. Madrid. **Buzón: 974212 SMS**

Chica de 36 años con niña de 3 años, busca chico entre 37-40 años, bueno, simpático, trabajador. Sólo **sms**. Madrid. **Buzón: 584096 SMS**

Marisa, atractiva, inteligente, con clase, sincera, romántica. Me gusta naturaleza, campo, mar. Deseo conocer hombre sincero, romántico, vida resuelta. Madrid. **Buzón: 619789 SMS**

Chica de 22 años, muy activa, gustando ir al gimnasio, leer libros, pasear, busca chico para relación estable. Madrid. **Buzón: 619481 SMS**

Chica honesta, seria, responsable, cariñosa desea conocer chico entre 33-38 años, más de 1.60, no fumador. Madrid. **Buzón: 454379 SMS**

Chica de 33 años, morena, ojos castaños, sencilla, normal, con atractivos, gustando salir, animales, desea conocer chico. Madrid. **Buzón: 619321 SMS**

Pilar, 41 años. Busco persona normal, sensible, buen corazón, valores, educada, no fumadora, buen ver, amistad. Escuchar mensaje. Madrid capital. **Buzón: 613480 SMS**

Universitaria de 48 años, soltera, atractiva, con clase, romántica, sentido del humor, fiel, gustando cine, pasear, viajar, arte, desea conocer caballero con similares características. Abstenerse casados. Madrid. **Buzón: 971848 SMS**

CHICO busca CHICA

José. Me gustaría conocer chica para relaciones esporádicas. Segovia. **Buzón: 707798 SMS**

Javi, de Segovia, 1.80. Me gusta deporte, motos. Busco chica sin importar edad, simpática y cariñosa, para amistad discreta. Segovia. **Buzón: 977603 SMS**

Álvaro, 32 años, 1.82, fuerte, definido, pelo rizado, moreno de piel, atractivo. Busco chica atractiva. Segovia. **Buzón: 613027 SMS**

Maduro de 52 años desea conocer chica edad similar, para relación. Segovia. **Buzón: 529160 SMS**

Busco chica sincera, fiel y legal, para relación duradera. Segovia. **Buzón: 618051 SMS**

Hombre de 43 años, soltero, con vivienda propia, sin hijos, desea conocer una persona sin importar si tiene hijos, para relación estable. Segovia. **Buzón: 529027 SMS**

José, 32 años, 1,85, moreno, ojos verdosos, fuerte, definido físicamente, piel morena, pelo rizado, atractivo. Busco chica similar. Ávila. **Buzón: 617689 SMS**

Raúl, aparejador, 1.85, ojos azules, fuerte, simpático. Busco chica similar, atractiva, para relación estable. Ávila. **Buzón: 617267 SMS**

Víctor, 32 años, 1.80, ojos verdosos, pelo rizado, moreno de piel, deportista, atractivo, busca chica similar. Ávila. Valladolid. **Buzón: 612783 SMS**

Chico, 1.85, ojos verdosos, moreno de piel, pelo rizado, fuerte, empresario, simpático, extrovertido y atractivo, busca chica similares características. Ávila. **Buzón: 612780 SMS**

Chico de 48 años, 1.62, 65 kg, busca chica para amistad, compañía o lo que pueda surgir. Ávila. **Buzón: 229948 SMS**

Chico de 30 años, 1,60, moreno, busca chicas románticas para viajar y salir al cine. Ávila. **Buzón: 647586 SMS**

Casado, 45 años, bien dotado, busca amiga para relación, sin problemas, seriedad y discreción. Mandar mensaje. Madrid. **Buzón: 236563 SMS**

José, 25 años, de Madrid, 1,68, ojos verdosos, alegre y simpático. Me gusta viajar, animales y música. Busco chica simpática y sencilla, para compartir buenos momentos. Madrid. **Buzón: 554956 SMS**

Universitario, soltero, 1.90, deportista, buena presencia, desea conocer chica entre 25-35 años, alta, atractiva y alegre. Madrid. **Buzón: 554866 SMS**

Carlos, trabajador de una embotelladora. Me gusta pasear, ir con la bici. Deseo conocer chica con buen corazón, sin importar físico, para relación estable. **Buzón: 982088 SMS**

Carlos, casado, alegre, simpático, extrovertido. Busco una mujer para compartir inquietudes, charlar, conocernos, amistad. Madrid. **Buzón: 584896 SMS**

Casado insatisfecho de 46 años, dotado, busca chica para relación. Seriedad, discreción, no malos rollos. Mandar mensaje. Madrid. **Buzón: 533023 SMS**

Soltero de 44 años, 1,80, juvenil, funcionario, sencillo, atractivo, honesto, nivel desahogado, busca chica entre 38-40 años, sin hijos, para relación estable. Madrid. **Buzón: 533335 SMS**

Universitario, 50 años, físico agradable, soltero sin cargas, piensa en una persona atractiva, elegante, tranquila, educada y con formación. Madrid. **Buzón: 553143 SMS**

AMISTAD

Lourdes, 30 años. Busco amistad con chicos entre 29-36 años, para escribir cartas tradicionales. Mandar sms. Soria, Segovia, Burgos, Palencia. **Buzón: 234941 SMS**

Busco amigas y amigos, de Ávila, Salamanca y alrededores, sintiéndose solos, tristes, faltando cariño, afecto. Yo, romántica, auténtica, muy sensible. **Buzón: 234831 SMS**

Grupo mixto, no lucrativo, busca gente, mayor de 50 años, culta, sociable y divertida, para dialogar y compartir actividades. Madrid. **Buzón: 558210 SMS**

Loli, 52 años, dos hijos. Busco gente tranquila, agradable, gustando cine, leer, para amistad. Madrid. **Buzón: 613724 SMS**

Lucia, estudiante. Me gusta pasear, tomar cañas, cine, teatro, excursiones, toros, pasear. Busco amistades. Madrid. **Buzón: 611198 SMS**

CHICO busca CHICO

Rubén, 20 años, majo, agradable. Busco el hombre de mi vida, guapo, deportista, fashion, lo mejor del mundo. Segovia. **Buzón: 613549 SMS**

Chico de 44 años, 1,82, 80 kg, gustando música clásica y cine, desea conocer gente sincera. Segovia. **Buzón: 584790 SMS**

José Manuel. Deseo conocer persona formal, discreta, normal, con sentido común, para compartir sentimientos, alternar, etc. Segovia. **Buzón: 529222 SMS**

Chico busca ganaderos y gente de campo, entre 40-70 años, para relaciones esporádicas o continuadas. Segovia. **Buzón: 455973 SMS**

Chico de 41 años busca chico entre 20-30 años. Sólo **sms**. Ávila. **Buzón: 221383 SMS**

Carlos, 67 años. Busco chico entre 65-75 años, dotado, con sitio, gustando lencería. Sólo para mañanas. Zona Goya, Madrid. **Buzón: 534186 SMS**

Chico de 25 años, 1.80, 70 Kg., ojos azules, rubio, majete, pasivo, busca chico normal. **Buzón: 707817 SMS**

Chico 32 años, pasando fines de semana en Madrid, busca chicos entre 27-40 años, para amistad, salir, cine, etc. **Buzón: 454203 SMS**

José, pasivo. Me gusta lencería femenina, deporte, música. Busco chico activo. Villalba. **Buzón: 234866 SMS**

Chico sintiéndose mujer en la intimidad, busca chico activo, bien dotado, para pasar buenos momentos. Guadarrama. **Buzón: 457646 SMS**

CHICA busca CHICA

Chica joven guapa, gustando viajar, desea conocer chica similar. Escuchar mensaje. Madrid. **Buzón: 554676 SMS**

Chica de 28 años, buen cuerpo, guapa, femenina y sexy, busca chica de iguales características. Madrid. **Buzón: 539945 SMS**

OTRAS RELACIONES

Hombre de 56 años, casado, busca matrimonios o mujeres, para relaciones esporádicas, con respeto y discreción. Segovia, Ávila, Salamanca. **Buzón: 529278 SMS**

Chico bisexual de 32 años, moreno, delgado, busca pareja para relaciones. Segovia. **Buzón: 229402 SMS**

Antonio, 45 años, atractivo, 1,69, 76 Kg., físicamente bien, funcionario retirado, con sitio. Busco casadas, solteras sin compromiso, parejas o matrimonios, para relaciones. Lunes a Viernes. Madrid. **Buzón: 707840 SMS**

CONTACTA por SMS
Envía **MEN ASE** seguido del buzón y tu mensaje al **7775.**
(Máx. 145 caracteres).
Ej: MEN ASE 388765 Soy Juani rubia...
Precio mensaje: 1,20 euros IVA no incluido.

SERVICIO DE ATENCION AL CLIENTE 902 440 140 DE LUNES A VIERNES DE 9 A 20 HORAS
*Sus datos serán incluidos en un fichero titularidad de ATS para la gestión del servicio de relaciones personales, y para ofrecerle promociones futuras. Para acceso, oposición, rectificación y cancelación: 902 440 140.

Te abrimos la puerta de tu nueva vivienda

En El Adelantado cada día te ofrecemos la mejor Guía Inmobiliaria de Segovia.Promociones nueva vivienda, alquileres, viviendas de segunda mano, fincas...

Las empresas inmobiliarias más importantes de Segovia lo tienen claro. Las páginas de El Adelantado son su mejor herramienta comercial.

Departamento de Publicidad
921 43 72 61

EL ADELANTADO DE SEGOVIA

EL ADELANTADO.com

MOHERCO
GRUPO INMOBILIARIO

LA HIGUERA

FINANCIAMOS SU COMPRA
hasta la entrega de llaves

VIVIENDAS DE 1 DORMITORIO DESDE 86.700 €
VIVIENDAS DE 2 DORMITORIOS DESDE 102.300 €

PISCINA Y ZONA INFANTIL

* ACABADOS EN PRIMERAS CALIDADES
* PLAZA DE GARAJE Y TRASTERO
* ASCENSOR DESDE EL GARAJE
* CALLES TOTALMENTE URBANIZADAS

400€ MES

OFICINA DE VENTAS: 647 94 50 16

ARCO
921471474

La Granja Campo de Polo

APARTAMENTOS Y PISOS de 2 Y 3 dormitorios con ascensor Y CHALETS con semisótano y buhardilla para taller, oficina, garaje, bodega, sala de juegos, estudio, etc...

OFERTA COCINA AMUEBLADA

INFÓRMATE Y GANA UN FANTÁSTICO VIAJE

RAMIREZ

CALIDAD

C/ Calandria, 8
SAN ILDEFONSO
arco-ramirez.com

¡¡ DISFRUTE AHORA DE SU CHALET Y PAGUE COMO QUIERA !!

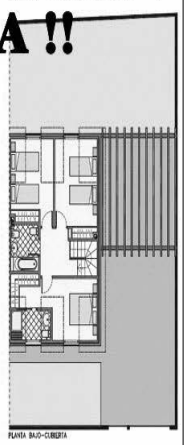

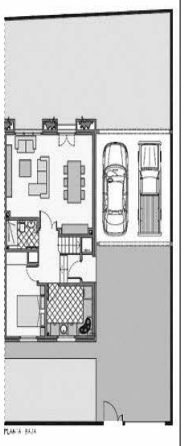

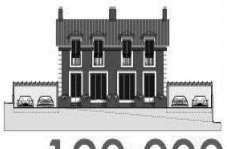

¡¡ O por 190.000 se lo construimos con los acabados a su gusto !!

Características: Parcela ± 200 m2 junto a abundantes zonas verdes, Zona de Otero Estación en la falda de la Sierra de Guadarrama, Excelente y eficiente distribución en un tamaño óptimo, 128 m2 vvda. + 29 garaje- pérgola. 4 dormitorios (1 Suite), 3 baños. Armarios, Gres y/o tarima, aspiración central, energía solar térmica, fuerte aislamiento, calefacción por suelo radiante, alta calidad en construcción, entrega inminente , AVE (5 min), tren de cercanías y autobús (200 m.). Junto a autopista AP-61, 35 min. para Madrid y 10 min. a Segovia. Sin gastos comunitarios. Núcleo Urbano con todos los servicios básicos y equipamiento suficientes. Grado de urbanización del entorno tipo medio en desarrollo.

ARQUINOR
Oficina Técnica de Edificación
ARQUITECTURA E INGENIERÍA
Pol. Ind. las Eras,13
La Granja de San Ildefonso
40100 SEGOVIA
Tlf.: 639 70 24 27

INMOBILIARIA
MANSINO
Símbolo de eficacia

nuestras ofertas

VENDE PISO EN C/ DAOIZ, 250 M². 4 DORMITORIOS. 2 BAÑOS. PARA REFORMAR. SITUACIÓN INMEJORABLE. REF.10167

VENDE PISO DE 3 DORMIT. EN BARRIO DE SAN JOSÉ. COCINA AMUEBLADA. ASCENSOR. ¡MUY SOLEADO! ¡160.000 €! (26.600.000 PTAS) REF.10208

VENDE EN PADRE CLARET PISO. 4 DORMITORIOS, BAÑO Y ASEO. TAMBIÉN GARAJE Y TRASTERO. ASCENSOR. BUEN ESTADO. REF.10246

VENDE PISO EN EL SALVADOR, 140 M². 3 DORMITORIOS. 2 BAÑOS. ¡SE VENDE AMUEBLADO! TRASTERO. REF.10269

VENDE PISO EN JOSÉ ZORRILLA. 4 DORMITORIOS. TAMBIÉN TRASTERO. NECESITA REFORMA. EXTERIOR. ¡MUY LUMINOSO! REF.10292

VENDE PISO EN LA HIGUERA. 3 DORMIT. 2 BAÑOS. POSIBILIDAD DE GARAJE Y TRASTERO. ASCENSOR. BUENAS CALIDADES. ¡A ESTRENAR! ¡108.980 €! ¡18.132.745 PTAS! REF.10304

VENDE PISO SEMINUEVO EN PALAZUELOS. 3 DORMIT. 2 BAÑOS. COCINA AMUEBLADA. ¡GARAJE-TRASTERO! ¡PRECIO: 192.000 €! ¡31.945.000 PTAS! REF.10381

VENDE PISO JUNTO IGLESIA DE SANTA EULALIA. 3 DORMIT. 1 BAÑO. PLANTA 3ª CON ASCENSOR. ¡REFORMADO! ¡SE VENDE AMUEBLADO! REF.10416

VENDE EN SAN CRISTÓBAL PISO. 3 DORMIT. 2 BAÑOS. TAMBIÉN GARAJE Y TRASTERO. JARDÍN TERRAZA DE 286 M². ¡PERFECTO ESTADO! MEJOR VER. REF.10630

VENDE PISO EN NUEVA SEGOVIA. 90 M² ÚTILES. 3 DORMT. 2 BAÑOS. COCINA AMUEBLADA CON TERRAZA CERRADA. GARAJE Y TRASTERO. TOTALMENTE EXTERIOR. ¡PERFECTO ESTADO! ¡280.000 €!¡46.588.000 PTAS! ¡DESCALIFICADO! REF.10807

TELF.: 921 44 30 31

Palazuelos de Eresma

Palazuelos. 2 dormitorios AMUEBLADOS. 2 baños, cocina independiente. Bajos con jardín.

Garaje-Trastero
Ascensor
Desde 120.000 €.
20.000.000 ptas

JP INMOBILIARIA
C/ Independencia, 25
921 432 381
Jpinmobiliaria.es

SUDOKU

3			8		6		7	
	2			4	3		5	8
5	6		1			4		
		3	2					4
	1		5		9	3		
6		2			1	8		
		5			8		1	6
1	3		6	9			8	
	8		7		5			3

Rellene las casillas en blanco de modo tal que cada fila, cada columna y cada cuadrado de 3x3 contengan todos los números del 1 al 9, pero sin repetir ninguno, tanto en las filas como en las columnas.

GRADO DIFICULTAD: MEDIO

JEROGLÍFICO

NOTAMOS

501 501 501
501 501

1

¿ Pasarán mucho tiempo fuera ?

DEDUCCIÓN DE PALABRAS

Cada una de las seis palabras de este juego lleva a su lado un número, que indica las letras que tiene en común con la palabra que debe deducir. Para orientación del lector se dan tres letras - en el orden que les corresponde - de la solución.

D	E	R	M	I	S	1
C	O	N	T	A	R	3
O	P	E	R	A	N	3
B	L	A	N	D	O	5
L	A	B	I	O	S	3
S	A	Q	U	E	O	3

L		N			O

AUTODEFINIDO

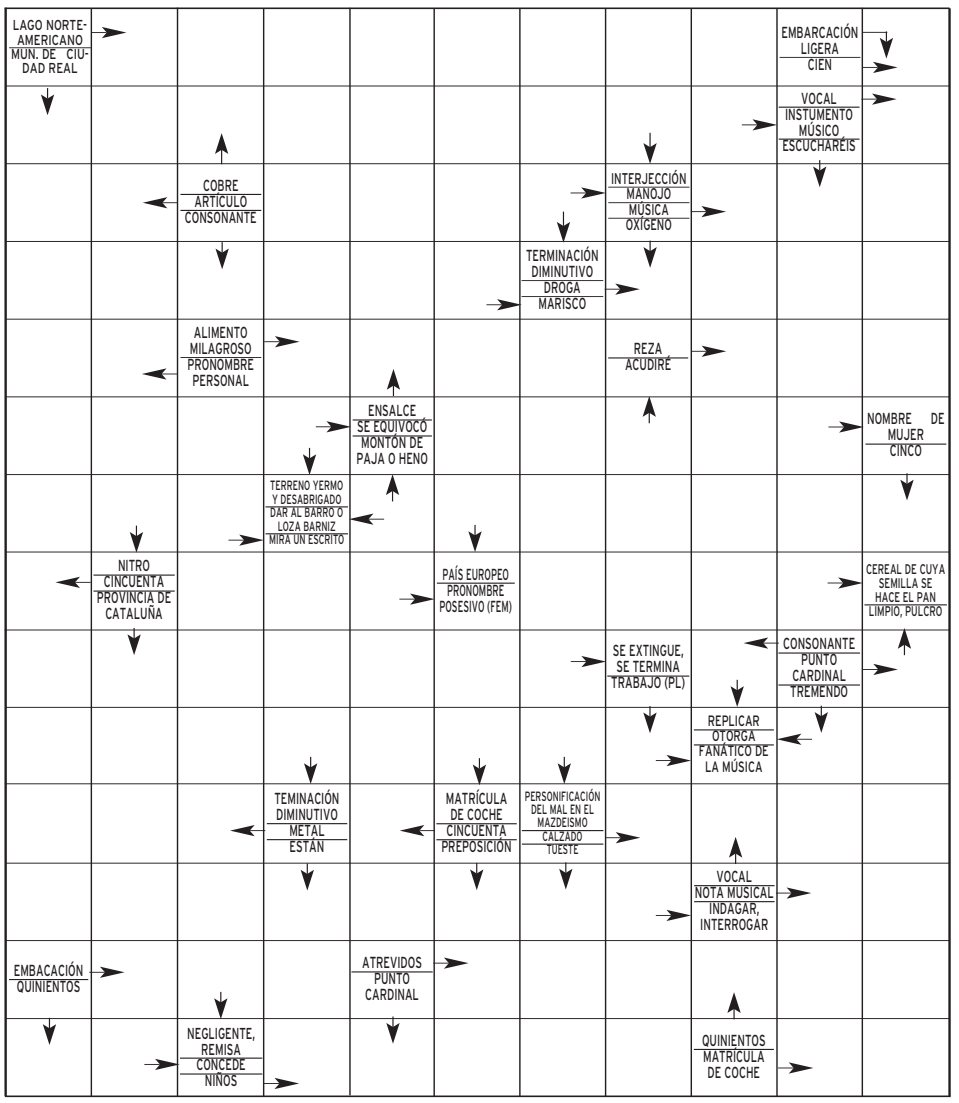

SIETE DIFERENCIAS

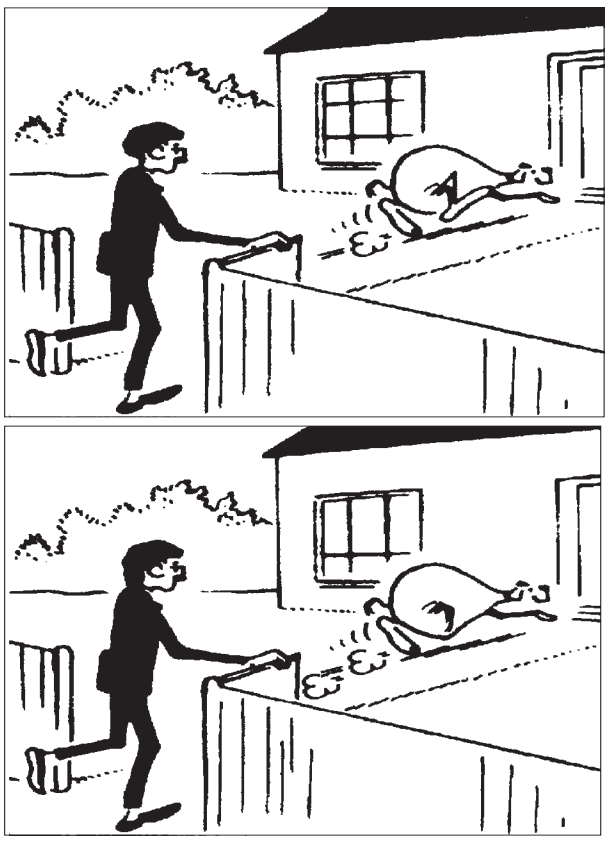

CRUCIGRAMA

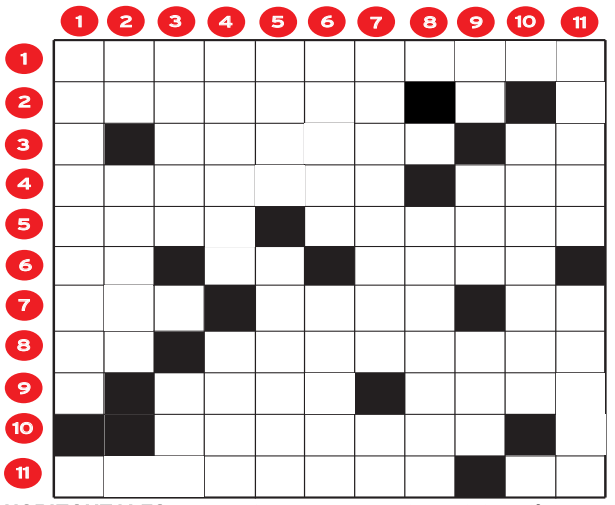

HORIZONTALES.- 1: Pundonorosos.- 2: Signo del Zodíaco.- 3: Leña o carbón encendidos, rojos (Pl). Del verbo haber.- 4: Pronombre relativo (Pl). Tejido.- 5: Río de Galicia. En algunas escuelas lingüísticas, significado que corresponde a cada morfema en una lengua determinada.- 6: Al revés, pronombre personal. Adjetivo posesivo. Cacahuete.- 7: Entregues. Ciudad española. Letra repetida.- 8: Al revés símbolo químico. Instrumento oficial en que una autoridad hace constar como cierta una cosa.- 9: Al revés, tierra cercana a los ríos. Idea fundamental en un raciocinio (Pl).- 10: Al revés, hacen que entren en cuidado, recelo o desconfianza.- 11: Al revés, cada uno de los ataques de las fiebres intermitentes durante los cuales se suceden los tres estados de frío, calor y sudor. Está.

VERTICALES.- 1: Frugalidad.- 2: Al revés, símbolo químico. Entre los indios araucanos hombre rico.- 3: Casadero. Al revés, sufijo de diminutivo.- 4: Trabajo (Pl). Al revés, isla de las Antillas Holandesas.- 5: Persia. Dé fin a alguna cosa.- 6: Forma heráldica de cierta flor (Pl). Al revés, ponga a una o varias personas en presencia de otra u otras para apurar la verdad de dichos o hechos.- 7: Alabásemos. Número romano.- 8: Pícara, pilla.- 9: Nota musical. Toma. Desluzca.- 10: Carente de nobleza.- 11: Parte del zapato. Material de construcción (Pl).

HORÓSCOPO

Aries 21 marzo a 19 abril .
Salud regular. Dispóngase a enfrentarse con un día en el que tendrá que afrontar cambios drásticos. No sea tan impulsivo con la gente que le gusta.

TAURO 20 abril a 20 mayo.
Salud buena. Momento ideal para hacer una buena limpieza y acabar las cosas que quedaron pendientes del pasado. Crisis sentimental.

Géminis 21 mayo a 20 junio.
Derroche de energía. Se le presenta una jornada estupenda para las actividades profesionales. Sentimientos de tristeza.

CÁNCER 21 junio a 22 julio.
Salud regular. Una causa noble requerirá sus servicios. Procure mezclarse con gente de su edad y busque un nuevo amor.

LEO 23 julio a 22 agosto.
Buen nivel anímico. Tenga cuidado, porque su corazón bondadoso puede hacerle pecar de ingenuidad. No espere que su pareja le apoye siempre.

VIRGO 23 agosto a 22 septiembre .
Salud excelente. Quizá tenga que enfrentarse a problemas legales relacionados con el trabajo. Situación agradable en todo lo concerniente al amor.

LIBRA 23 septiembre a 22 octubre.
Salud excelente. El trabajo le impondrá una dura disciplina. En esta jornada sentirá la necesidad de buscar una pareja formal.

ESCORPIO 23 octubre a 21 noviembre.
Cuide su dieta. Buena jornada para viajar y ampliar sus horizontes. Respete a la persona amada si quiere que todo marche bien.

SAGITARIO 22 noviembre a 21 diciembre.
Salud buena. Deje las cosas como están y no haga ningún cambio en lo laboral. Las relaciones íntimas le plantearán problemas.

CAPRICORNIO 22 diciembre a 19 enero.
Lleve una alimentación ligera. No es un buen momento para iniciar estudios o relaciones con el extranjero. Tranquilidad en el amor.

ACUARIO 20 enero a 18 febrero.
Salud óptima. No cuente con el apoyo de nadie para esa arriesgada empresa. No es buen momento para iniciar relaciones sentimentales.

PISCIS 19 febrero a 20 marzo.
Vigile su hígado. Su economía será muy buena, pero no podrá moverse con libertad. No olvide tan pronto las promesas hechas a su pareja.

SOLUCIONES

SUDOKU

3	4	9	8	5	6	2	7	1
7	2	1	9	4	3	6	5	8
5	6	8	1	7	2	4	3	9
9	5	3	2	8	7	1	6	4
8	1	4	5	6	9	3	2	7
6	7	2	4	3	1	8	9	5
4	9	5	3	2	8	7	1	6
1	3	7	6	9	4	5	8	2
2	8	6	7	1	5	9	4	3

DEDUCCION

Tejado, valla, ventana, pata, puerta, pelo, polvo.

SIETE ERRORES

ESTAREMOS UNOS DIAS
Está RE; MOS; unos Di; AS

JEROGLIFICO:

Lunado

CRUCIGRAMA

HORIZONTALES.- 1: Puntilosos.- 2: Acuario.- 3: Basas, He.- 4: Quienes, Tul.- 5: Ulla. Semema.- 6: eM. Su. Man.- 7: Des. Leon. LL.- 8: aN. Atestado.- 9: abir. Ejes.- 10: namacsE.- 11: noisecCA. Es.

VERTICALES.- 1: Parquedad.- 2: uC. Ulmen.- 3: Nidii. anl.- 4:Tareas. abas.- 5: Irán. Ultime.- 6: Lises, eerac.- 7: Loásemos. CC.- 8: Manteca.- 9: Si. Ten. Aje.- 10: Humilde.- 11: Suela. Losas.

AUTODEFINIDO

	C			R	O	I	R	E	S	A
	A		N	E	H	C	U	B	A	S
	N	O	S		O	M	A	R	L	O
	O	I	P	O		A	N	A	M	U
	I	R	E	N	E		R	I	T	E
	O	A	D	I	V	L	A	R	E	L
	E		R	E		A	M	I	M	
	O		A	D	O	S	A	Z	A	D

SIETE DIFERENCIAS

Tejado, valla, ventana, pata, puerta, pelo, polvo.

GAS INDUSTRIAL
MALLAS CASTILLA LEON S.L.
Todo tipo de GASES TÉCNICOS para soldadura, cárnicas, viñedos, etc...
Fábrica de Mallas
Cercados en General
Ferretería Industrial
Alquiler y venta de Remolques y Vans
Todo para la Construcción
Alquiler de Maquinaria
Tienda Hípica
EL MEJOR SERVICIO AL MEJOR PRECIO
visite: www.mallascastillaleon.com

-Cursos y homologación para soldadores-
Pol. Indl. HONTORIA. Avda. Hontoria 1
Tel.: 921 44 15 80 - Fax.: 921 43 30 23

Los Emmy amplían la lista de candidatos

La Academia de las Artes y Ciencias de la Televisión aumentará de cinco a seis el número de aspirantes a estos premios en las categorías de mejor serie y mejor interpretación. Esta ampliación ejemplifica la conciencia que tiene la organización de la cantidad de buena televisión y del excelente trabajo individual.

Los interesados deben ir a un casting.

'Casting' de televisión para programas

El plazo para enviar el currículum para el *casting*, convocado por Radio Televisión de Castilla y León, de la TDT autonómica concluye este mismo domingo. RTVCYL busca presentadores, reporteros, redactores, guionistas, humoristas y actores. Los interesados deben mandar sus datos a *convocatoria@tvcyl.es*.

Buenafuente inicia un nuevo proyecto

El *showman* se embarca en una nueva idea que aunará diferentes conceptos de comunicación, entretenimiento e información. Se ha juntado con componentes de la productora El Terrat y de la agencia de publicidad SCPF para crear en grupo *Mejorando lo presente*, donde se mezclarán todo tipo de contenidos.

TVE tacha de 'telebasura' la programación de Telecinco

El director del ente público, Javier Pons, responde al consejero delegado de la cadena de Fuencarral, Paolo Vasile, que dijo que 'Tengo una pregunta para usted' es pura demagogia

• Para la televisión más antigua de España, la cadena privada va a pique y quiere justificar su desplome de audiencias utilizando «la vieja táctica de echar la culpa a terceros».

El director de TVE, Javier Pons (d), sacó el hacha de guerra. / EFE

FAX PRESS / MADRID

«Los espectadores se han hastiado de un modelo basado en la *telebasura*, donde se paga a convictos y delincuentes para intentar captar audiencia». Con esta frase lapidaria, la dirección de TVE decidió ayer entrar en el cuadrilátero y responder al consejero delegado de Telecinco, que el martes arremetió contra la cadena pública, a la que culpaba de ser la responsable de la crisis en las cadenas.

«Paolo Vasile no dice la verdad. Y lo sabe. Es falso que TVE ha bajado los precios de la publicidad un 40 por ciento, o que compra un 40 más caro», sostuvo el director del ente público, Javier Pons, que consideró que el consejero delegado de la cadena privada «culpa a las públicas para justificar su brutal caída de audiencia».

Su rival señaló 24 horas antes que «el agujero está en las televisiones públicas», ya que «nosotros no pedimos dinero al Gobierno, lo que pedimos es que deje de quitárnoslo». El directivo italiano se refería en sus declaraciones a la compra de derechos deportivos por parte de la pública, así como a la ayuda que percibe del Estado y a los ingresos por publicidad. «La televisión que pagan los españoles acumula ya 100 millones de deuda», sentenció.

Por su parte, TVE salió al paso de estas afirmaciones al asegurar las «contradicciones» en las que, a su juicio, cae el directivo de Fuencarral: «Habla de quiebra al tiempo que acaba de enviar más de 100 millones de euros de beneficios a los accionistas de su país y que alardea de ser una de las televisiones más rentables de Europa».

Pero la dirección de TVE fue más allá y reprochó a la privada «la vieja táctica de echar la culpa a un tercero para justificar ante los accionistas la caída de audiencia» cuando, según TVE, «la conclusión es que los espectadores se han hastiado de la telebasura». «Dice Vasile que *Tengo una pregunta para usted* es un programa de demagogia. Demagogia es entrevistar en el *prime time* a convictos o delincuentes y pagarles por ello», aseguró de modo contundente.

|LOS PAYASOS DE LA TELE|
ARMANDO RODRÍGUEZ

Celestino

Con nombre de alcahuete liador y apellido de provocador *showman* camino de El Terrat, nuestro ministro de Trabajo hace crítica soterrada a *Gran hermano*. Sin comulgar necesariamente de su pan, es difícil no estar a su lado cuando dice: «Soy partidario de prohibir aquellos programas que premian el no hacer nada, porque las cosas no pueden ser gratis». Al margen, como señala Enric González, de que el Gobierno alienta mensajes de «sacrificio y trabajo» mientras promociona y explota diversas loterías, se reabre un viejo debate televisivo: ¿Por qué este Gobierno jamás ha puesto cortapisas a ciertos contenidos de las televisiones privadas?

Cuando el hombre delinque frente a un policía, aunque éste no esté en su jurisdicción, termina interviniendo: tiene la obligación moral y epistemológica de hacerlo. Aunque el asunto no le incumba y el *poli* de marras ande disfrutando de sus vacaciones. ¿Qué hace el Gobierno con esta seudo-televisión? Decir que está atado de manos por el carácter privado de las cadenas.

Se han intentado muchas cosas. Las leyes de autorregulación no son suficientes. Tampoco las del control publicitario. Ni siquiera las de la protección de menores. Las cadenas han descubierto que la jugada les sale mejor pagando una multa por incumplimiento. Y ése es el problema del Gobierno con la televisión, la flaccidez normativa, leyes blanditas y sanciones *light*.

Con el caso *Gran hermano*, señor Corbacho, tiene usted razón. Pero 10 ediciones después, sigue siendo líder de audiencia. El conflicto parece mucho más denso y arraigado que para atajarlo con un apagón. La ley fue blanda de inicio, y el problema es ahora incontrolable.

LO **MEJOR** DEL DÍA

'Callejeros' visita a 'Los vikingos' de Córdoba

Nacho Medina se adentra esta noche por una de las zonas más peculiares de la ciudad de Córdoba, cuyos vecinos son conocidos como *Los vikingos.* Se trata de 25 bloques, con un total de 500 viviendas, donde residen alrededor de 700 personas. CUATRO 22,35 HORAS.

'La hora de José Mota' pone el humor a la cadena pública

El programa de José Mota tratará esta noche nuevos temas que abarcarán el amor, el dinero, o, mismamente, las relaciones de pareja. Lo cotidiano es la clave para disfrutar en familia. Además, contará con invitados especiales y cameos de famosos. TVE 1 22,00 HORAS.

Centro Residencial Doctor Barrios
■ Tercera Edad, Validos, Asistidos, Crónicos y Dependientes
■ Rehabilitación, Convalecencias y Postoperatorios
■ 122 plazas de máximo nivel asistencial
www.centrodoctorbarrios.es
921 48 92 01
Ortigosa del Monte (Segovia)

LA **PROGRAMACIÓN**

tve1

06:00 Noticias 24 horas
07:00 Telediario matinal
09:00 Los desayunos de TVE
10:15 Saber vivir. Manuel Torreiglesias presenta este programa de salud.
11:30 Esta mañana
14:00 Informativo territorial
14:30 Corazón de invierno. Con Anne Igartiburu.
15:00 Telediario 1. Presentado por Ana Blanco. Jesús Álvarez se encarga de las noticias de Deportes.
15:55 El tiempo
16:00 Amar en tiempos revueltos. Carmen debe disimular su desilusión al ver que Simón escribe cartas de amor a su nueva novia. Realmente, es el propio Simón quien se escribe esas cartas y usa una falsa fotografía sacada de una caja desechada por Sole.
17:20 Victoria
18:00 España directo. Analiza diversos sucesos que se producen en España.
20:00 Gente
21:00 Telediario 2. Presentan Lorenzo Milá y María Escario.
21:55 El tiempo
22:00 La hora de José Mota. Programa de humor que cuenta con la presencia de personajes invitados todas las semanas y que participarán en el programa y en sus *sketches*, un formato que se veía ya en los programas que Cruz y Raya realizó durante años para TVE.
22:50 Comando actualidad
00:00 Cine. *Jarhead, el infierno espera.*2005. De Sam Mendes. (Ver *Las películas*).
02:30 TVE es música. Programación musical.

tve2

06:00 TVE es música
07:00 Leonart
07:30 Los Lunnis. Incluye *Pocoyo, El Jardín de los Sueños, Caillou, Berni Olímpico, Oliver y Benji, Las tortugas ninja, Kika Superbruja y Lola y Virginia.* Además incluye la emisión de *El jardín mágico, Una motos para dos* y *La amistad perfecta.*
09:30 Aquí hay trabajo
10:00 UNED
11:00 Otros pueblos
12:00 Calle del aire
12:30 Agua
13:00 Resumen paraolímicos
13:15 Fábrica de ideas de TVE
13:45 Comecaminos. Incluye *Zorori, el extraordinario, Zatchbell, El búho* y *Pacific blue.*
15:30 Saber y ganar. Presentado por Jordi Hurtado.
16:00 Grandes documentales. *Guías pilot.*
17:00 Los últimos paraísos
17:40 Jara y sedal
18:10 Pirena
18:25 Bricolocus
18:50 En construcción. Programa.
20:30 La 2 Noticias Expres
20:40 Dos hombres y medio. Serie.
21:30 La suerte en tus manos
21:50 Versión española. *Extramuros.* 1985. De Miguel Picazo. (Ver *las películas*).
23:50 Cine. *El coche de pedales.* 2003.
01:10 La 2 Noticias express
01:15 La mándroga
02:15 Cine de madrugada. *Rogelia.* 1962. Dirigida por Rafael Gil.
05:15 TVE es música

Antena 3

06:30 Noticias de la mañana
09:00 Espejo público. Programa de actualidad presentado por la periodista Susana Griso.
12:30 La ruleta de la suerte
14:00 Los Simpson. Hoy se emiten los capítulos: *Viva la vendimia y Krusty entra en chirona.*
15:00 Antena 3 Noticias 1. Informativo presentado por Pilar Galán, Roberto Arce y Ángel Rodríguez.
15:50 La previsión de las 4. Información meteorológica con Roberto Brasero.
16:00 Tal cual lo contamos. La periodista Cristina Lasvignes presenta este espacio que cuenta con múltiples secciones en las que se recogen noticias y avances de la crónica social.
19:00 El diario. Presentado por Sandra Daviú.
20:15 Ven a cenar conmigo. Concurso con importantes premios.
21:00 Antena 3 Noticias 2 Presenta Matías Prats. El espacio incluye ***La previsión de las 10*** con Roberto Brasero.
22:00 DEC. Programa de la actualidad de los famosos. El presentador Jaime Cantizano y su grupo de colaboradores analizarán esta noche la actualidad del mundo rosa y para ello contarán con varias entrevistas a los personajes más polémicos del momento. La diversión está garantizada.
02:15 Supernova. Concurso interactivo y en directo con importantes premios.

cuatro

07:15 Cosas de marcianos
07:40 MAR
08:10 Bola de dragón Z
09:00 El zapping de Surferos. Entretenimiento.
10:00 Por un tubo
11:00 El zapping de los surferos
12:15 Las mañanas de Cuatro. Presentado por Concha García Campoy y sus colaboradores.
14:25 Noticias Cuatro
15:15 Fama ia bailar!
17:20 HKM. Capítulo 43. Parece que Laia se está haciendo ilusiones con su amigo Álex. Ella le sigue mostrando todo su apoyo y él se da cuenta y le agradece su interés y preocupación.
17:55 En encantador de perros. César Millán tiene nuevos retos caninos.
18:45 Password. Concurso presentado por Luján Argüelles.
19:55 Éstas no son las noticias. Programa de humor diario presentado por el cómico Quequé.
20:55 Noticias Cuatro. Además incluyen el ***Sorteo de la ONCE***.
21:30 Supernanny. Estreno. Cristina y Javier dedican todo su tiempo a la educación de sus cuatro hijos: Adrián y los trillizos de cuatro. Estos padres viven en un continuo agotamiento.
22:35 Callejeros. *Los vikingos (T4) y Palacios (T3).*
00:15 Alondra Historia de una transexual
01:05 Las Vegas. *Aventuras en el comercio de la piel (T5) y El año del tigre (T1).*
03:15 NBA: New York Knicks - Boston Celtics

5

06:30 Informativos Telecinco
08:30 La mirada crítica. Presentado por Yolanda Benítez.
10:30 El programa de Ana Rosa. Magacín presentado por Ana Rosa Quintana, que cuenta con numerosos colaboradores.
14:00 Karlos Arguiñano en tu cocina
14:30 Informativos Telecinco. Con Marta Fernández.
15:30 Está pasando. Programa de actualidad.
17:15 Yo soy Bea. Cap. 640. Diego no consigue que a Adriana se le pase el enfado por el beso que le dio delante de todos. El enfado de la mensajera llega a tal punto que borra de los archivos la espectacular foto, pero Diego, previsor, ha hecho una copia y la imagen se convierte en la portada.
18:30 Mujeres y hombres y viceversa
20:15 Pasapalabra. Concurso.
20:55 Informativos Telecinco. Presentado por Pedro Piqueras.
21:30 Escenas de matrimonio. Serie que ironiza las relaciones de pareja vistas desde diferentes etapas del amor.
23:30 Especial Rojo & negro. *Desaparecidos.* El presentador Nacho Abad conduce este espacio en el que se tratan temas criminales y delectivos. Además, se reconstruyen casos.
02:15 Aquí se gana. Concurso.
03:00 Más que coches. Magacín.

6

06:00 Todo el mundo quiere a Raymond
07:00 El rey de Queens
07:40 Turno de guardia
08:30 Teletienda
09:00 Despierta y gana
10:00 Salud a la carta. Presentado por Txumari Alfaro y Bruno Oteiza.
10:25 Sé lo que hicisteis...
12:00 Crímenes imperfectos
14:00 La Sexta Noticias. Actualidad informativa.
14:55 Padre de familia. Serie.
15:25 Sé lo que hicisteis... Patricia Conde, Ángel Martín y los colaboradores del espacio analizan los continuos desastres periodísticos que se perpetran en los diferentes programas televisivos dedicados al mundo del corazón.
17:20 Estados Alterados Maitena. Serie.
17:35 La tira
18:10 Caso abierto
19:15 JAG: Alerta Roja. Serie.
20:20 La Sexta Noticias. Actualidad informativa con las últimas noticias.
21:30 Cine. *Billy Madison.* 1995. (Ver *Las películas*).
23:50 Rockefeller plaza
00:10 Moonlight. Serie estadounidense que combina drama y elementos sobrenaturales, creada por Ron Koslow y Trevor Munson, quienes también son los productores ejecutivos junto a Joel Silver, Gerard Bocaccio y Rod Olcomb.
01:50 Crímenes imperfectos
02:15 Ganas de ganar. Concurso.

Canal 4

07:30 Hoy como ayer
08:00 Rutas en tren
08:30 Documental
09:00 María Emilia. Telenovela.
10:00 Programación local
11:55 Mujer de madera. Telenovela.
12:45 Ésta es mi gente
13:30 La cocina de Mikel Bermejo. Interesantes recetas y útiles consejos.
13:55 Actualidad Segovia
14:30 Matrícula. Concurso en el que los participantes deben responder a las preguntas que aparecen en las matrículas que se les van mostrando.
15:00 TActualidad Segovia I
15:30 Documental
16:00 El mundo secreto de Alex Mack
16:30 Rutas en tren
17:00 Vaya semanita
18:00 Gata Salvaje. Telenovela sobre una joven que deberá luchar por recuperar la felicidad que la vida le arrebató, y por mantenerse íntegra en medio del odio.
19:55 Actualidad Segovia II Informativo que recoge las principales noticias acaecidas durante toda la jornada de hoy.
20:28 Documental. Serie documental que recoge los mejores reportajes del momento.
21:00 TActualidad Segovia II
21:30 Hoy como ayer
22:02 Un paseo por la Provincia
22:30 El Remate
23:57 Actualidad Segovia II Ed.
00:30 Redifusión
Programación de noche

18:00

España directo
Programa de actualidad que, desde diferentes puntos de España, analiza lo acontecido durante el día.

17:40

Jara y sedal
Serie que se ocupa de temas relacionados con la caza, la pesca y el medio natural.

22:00

DEC
Esta noche acude al espacio de Jaime Cantizano el *bailaor* flamenco Farruquito tras salir de prisión.

19:55

Éstas no son las noticias
Programa de humor diario presentado por el cómico Quequé, que repasa la actualidad.

20:15

Pasapalabra
El programa presentado por Christian Gálvez sigue poniendo a prueba a los concursantes.

19:15

JAG: Alerta roja
Harm se enfrenta a un poderoso abogado de la CIA que pretendía esconder una gran tragedia.

19:55

Telenoticias local
Informativo que recoge las principales noticias acaecidas durante toda la jornada de hoy.

OFERTAS ESPECIALES
Aeribic Step Nuevos Grupas Batuka Fitness
Gimnasio Mario Muniesa
Infórmate
CALLE DE SAN ROQUE
cerca estación autobuses
Tel 921 43 30 22

BUTACA DE CINE

★★	Billy Madison	21:30	La Sexta
★★★	Extramuros	21:50	TVE 2
★★★	Los crímenes de Oxford	22:00	Digital +
★★	Jarhead, el infierno espera	00:00	TVE 1
★★	Rogelia	02:15	TVE 2

● Mala ★ Regular ★★ Interesante ★★★ Buena ★★★★ Muy Buena

BUTACA DEPORTIVA

Esquí alpino. Campeonato del Mundo		11:00
Teledeporte		
Golf. US PGA Tour. Buick Invitational	12:00	Golf +
Fútbol sala. Azkar Lugo-Pinto	21:00	Teledeporte
Baloncesto. NBA. Nueva York-Boston	01:30	Canal + (Dial 9)
Tenis. Torneo Viña del Mar	00:30	Teledeporte

necesitamos tu Sangre

Vente a donar
HERMANDAD DE DONANTES DE SANGRE DE SEGOVIA
Calle Fernán García nº 1 (Segovia)
921 46 14 39

TELEMADRID

07:00 Telenoticias
09:00 El círculo a primera hora
09:30 Buenos días, Madrid. Magacín informativo presentado por Begoña Tormo y Jota Abril.
12:15 Walker Texas Ranger
13:15 Alto y claro. Curri Valenzuela modera la tertulia con prestigiosos periodistas.

14:00 Telenoticias. Informativo presentado por Víctor Arribas y María Pelayo.
15:35 Cifras y letras. Concurso.
16:05 Cine: una de aventuras. *La furia de los siete magníficos.* Estados Unidos, 1969. Protagonizada por George Kennedy, Monte Markham, James Whitmore, Reni Santoni.
18:00 Madrid directo. Programa informativo de reportajes y conexiones en directo. Presentado por Marta Landín y Julio Nieto.
19:35 Rex, un policía diferente. *Venganza mortal.*

20:30 Telenoticias
21:20 El tiempo/Deportes
21:45 Mi cámara y yo. *¡Cómo cuesta!*
22:15 Cine: el megahit. *Ases calientes.* EEUU, 2006. Richard y Donald, dos de los mejores agentes del FBI, deben proteger a un corrupto mago de Las Vegas que va a declarar contra primo Sparazza, un sanguinario capo acusado de haber mandado asesinar a ciento treinta personas. Cuando el entorno del mafioso se entera de las intenciones del ahora protegido Buddy Ases.
00:15 Diario de la noche

4 SEGOVIA

10:00 Mujer de Madera
11:00 Date el bote
11:30 Una pregunta para Europa
13:00 Gata Salvaje
14:00 Hoy como ayer
14:30 Informativo regional
15:00 Cocina
15:30 Informativo regional
16:00 Rutas en tren
16:30 Matricula
17:00 Maria Emilia
18:00 Esta es mi gente
19:00 Date el bote
20:00 Hoy como ayer
20:30 Informativo regional
21:00 El mundo secreto de Alex Mark
21:30 Informativo regional
22:00 Enganchados C. y León
22:30 Flash Back
23:00 Vaya semanita
00:00 Informativo regional
00:30 Matricula
01:00 Esta es mi gente

POPULAR TV

08:00 Dibujos animados
09:00 Desayuno informativo
10:00 Kikiriki
11:00 Tirado en la city
12:00 Ángelus
12:05 Santa Misa
13:00 Gana ahora
14:30 Noticias 1
15:00 Kikiriki
16:15 Mas cine por favor
18:25 Emite Gamer
19:00 El Rincón de Luz
19:59 España en la vereda
20:30 Noticias 2
21:10 La noche LEB
23:00 Pantalla Grande
23:56 Noticias 3
00:40 Redifusión Programas Segovia

** Los horarios y contenidos de las diferentes cadenas de televisión podrían sufrir modificaciones -ajenas a nuestra responsabilidad- debido a los cambios de programación de última hora.*

PROGRAMA Y SERIE

CUATRO 21:30
SUPERNANNY

La educadora de niños vuelve a Cuatro

Tras la gran acogida cosechada en sus anteriores ediciones, *Supernanny* regresa a Cuatro, de la mano de Magnolia TV, con nuevos y emocionantes retos. Para los seguidores de Rocío Ramos-Paúl, ya son familiares algunas técnicas como *la silla de pensar,* el *refuerzo positivo* o el *reparto de responsabilidades.* Con ellas, la psicóloga especializada en niños ha conseguido resultados casi milagrosos. En su cuarta temporada, la educadora abordará dos de los problemas que más desajustan la vida familiar: la alimentación y el sueño. Ramos-Paúl se enfrentará a los hábitos diarios o la necesidad de organización.

LA SEXTA 00:10
MOONLIGHT

Beth investiga la muerte de varias modelos

La Sexta emite esta noche dos episodios de la serie de misterio *Moonlight,* protagonizada por Alex O'Loughlin. En el primer capítulo, Mick debe encontrar a una joven desaparecida. Mientras, Beth busca a un vampiro adolescente que asesina a chicas de compañía, que localiza a través de internet. Los caminos de ellos dos se encontrarán de nuevo tras haber intentado evitarse después de lo que pasó. En el segundo, la joven sigue la pista de la muerte de varias modelos por sobredosis de una sustancia desconocida.

LAS PELÍCULAS

● Mala ★ Regular ★★ Interesante ★★★ Buena ★★★★ Muy Buena

LA SEXTA 21:30
BILLY MADISON
★★

Retomar la buena vida en 24 semanas

Ficha técnica: EEUU, 1995. **Dirección:** Tamra Davis. **Intérpretes:** Adam Sandler, Bradley Whitford, Josh Mostel. 90 m.

Las únicas materias a las que Billy, heredero del Madison Hotel, ha dedicado su tiempo últimamente han sido las chicas y el alcohol. Para él, la vida ha sido una fiesta continua durante los 10 años transcurridos desde que acabó el colegio. Se ha dedicado a beber interminables daiquiris, ponerse moreno en la piscina y gastar bromas.

TVE 1 00:00
JARHEAD, EL INFIERNO ESPERA
★★★

Emociones desde Iraq

Ficha técnica: EEUU, 2005. **Dirección:** Sam Mendes. **Intérpretes:** Jake Gyllenhaal, Jamie Foxx, Peter Sarsgaard. 115 m.

La historia de un chico de 20 años en la guerra de Iraq tenía poco que ver con lo que ofrecían los medios que describían una conflicto. Sin embargo, en esta situación infernal nacieron amistades improbables, lealtades eternas, una camaradería que nada podría romper, la hermandad de los *jarheads* que se habían jurado fidelidad eterna.

TVE 2 21:50
EXTRAMUROS
★★

Una monja finge tener estigmas

Género: España, 1985. **Dirección:** Miguel Picazo. **Intérpretes:** Carmen Maura, Conrado San Martín, Mercedes Sampietro. 100 minutos.

Finales del reinado de Felipe II, vislumbrándose ya una inevitable decadencia, anunciada por el hambre, la miseria, la sequía y la enfermedad, sor Ángela se inventa la milagrosa aparición de unos estigmas en sus manos. La idea es atraer la atención de los fieles y evitar que el convento sea cerrado y su comunidad religiosa se disgregue.

Roca

CALVO & MUNAR
DESDE 1902
C/Guadarrama, 21. Pol. Ind. 'El Cerro'. 40006 SEGOVIA • Telfs. 921 41 24 11 / 921 413602 • Fax 921 41 36 00 • www.calvoymunar.com

EL ADELANTADO DE SEGOVIA

Edita: El Adelantado de Segovia S.L. **Depósito Legal:** SG. 1958

• **Redacción, Administración y Publicidad:** Calle Morillo, 7 (Junto al Jardín Botánico) 40002 Segovia • Teléfono: 921 43 72 61 • Fax: 921 44 24 32
• Correo electrónico redacción: redaccion@eladelantado.com
• Correo electrónico publicidad: publicidad@eladelantado.com
• **Redacción en Cuéllar**: Alea Comunicación • Plaza de Santo Tomé, 8 - 1º 40200 Cuéllar • Teléfono y fax: 921 14 02 10 • Correo electrónico: info@aleacomunicacion.es

Prohibida toda reproducción a los efectos del Artículo 32, 1, párrafo segundo, LPI

|**LA ÚLTIMA**| GUILLERMO HERRERO / ESPIRDO

2009: Menos lluvia y más calor

Pedro Sanz Moreno, pastor de La Rades que pronostica el tiempo siguiendo el método de 'las Cabañuelas', espera que el actual sea un año "más normal" que los precedentes

Hace ahora un año, Pedro Sanz Moreno pronosticó, en EL ADELANTADO, que 2008 sería un año lluvioso y con verano corto. Entonces, casi nadie le creyó. Ahora, después de haber acertado casi al milímetro en sus predicciones, no pasa un día sin que alguien le pregunte qué sucederá en 2009.

"La primavera venidera va a llover menos que la de 2008, y el próximo verano será más caluroso que el del año pasado", resume este pastor natural de La Rades, donde aprendió de su abuelo, Domingo, a predecir el tiempo, usando el método de "Las Cabañuelas" y otros conocimientos de la naturaleza que, de momento, prefiere no desvelar.

"Antes de abril nevará otras dos veces, aunque no de forma tan fuerte como en enero", avisaba el pastor a mediados de la pasada semana, sospechando que el suelo volvería a cubrirse en algunos pueblos de Segovia a los pocos días.

Tras ese anuncio, lanza una retahíla de predicciones, plenamente convencido de lo que dice. "Este mes de febrero, antes de los carnavales, habrá días de algo de calor, aunque luego volverá el frío propio del invierno", señala. Según su creencia, marzo comenzará con temperaturas suaves, que darán paso, entre el 10 y el 20, a lluvias. Tras varias jornadas de calor, el mes se marchará con nuevas precipitaciones.

Abril se presentará frío y seco, sucediendo durante los 30 días lluvias y nieve, y acabando con heladas secas que podrían hacer mucho daño a la siembra. El estreno de mayo será fresco y con granizo, hasta el 10. Luego, calor, del 20 al 30, con la aparición de las primeras tormentas.

Amenazan chaparrones para primeros de junio, mes en que se se notará ya el calor y, a últimos, del 20 al 30, serán frecuentes las tormentas. En julio, también tormentoso en su arranque, la temperatura irá subiendo progresivamente, hasta ser "sofocante" del 23 al 30. Agosto toma el relevo de igual manera, teniéndose que esperar a mediados para ver alguna lluvia. A finales refrescará, barruntando el inicio del otoño.

El pastor Pedro Sanz Moreno, en la explotación ganadera donde trabaja, en Espirdo. / GUILLERMO HERRERO

Septiembre llegará "tranquilo", con escarchas al amanecer. Del 12 al 20, tormentas, para acabar con calor. "Octubre comenzará con frío por la noche y sol a mediodía", advierte el pastor, agregando que del 12 al 20 se sucederán "lluvias fuertes". Al final, nieblas y nieve en las montañas.

Noviembre será mes de viento, lluvia y nieve en sus primeros días, que dejarán paso, a mediados, a un tiempo más sereno, con heladas, para terminar, como octubre, con nieblas y nieve en las montañas.

Y por último, en diciembre, sol y escarchas al principio, lluvias copiosas del 13 al 20 y algunas nevadas, aunque leves, en su despedida.

|**HEMEROTECA**|
AMPARO BARRIO

Segovia hace 100 años

Subastas de Caminos vecinales

En los días 24 y 25 del acutal se celebrarán ante la Comisión Provincial las licitaciones para la construcción de los caminos vecinales siguientes, cuyos pliegos de condiciones se hallan de manifiesto en la Secretaría de la Diputación todos los días hábiles, de nueve a trece.

Día 24, a las nueve, camino de San Miguel de Bernuy a la carretera de Cuéllar (destajo núm. 3), que comprende desde la entrada de Torrecilla hasta la entrada deFuente el Olmo; a las diez, destajo núm. 4 del camino de San Miguel de Bernuy a la misma carretera que el anterior, en la parte comprendida desde la entrada de Fuente el Omo al empalme de la carretera de Aranda a Cantalejo; a las once, destajo núm. 3 del de Campo de San Pedro a la carretera; a las doce, destajo núm 1 de Riahuelas a la carretera de Atienza; a las quince, destajo núm. 2 del camino anterior; a las dieciséis, destajo núm 3 del mismo, y a las diecisiete, destajo único del de Paradinas a la carretera de Segovia Arévalo.

Día 25, a las diez, destajo único del de Pinilla Ambroz a Pascuales; a las once, ídem del de Otero a La losa; a las doce, destajo primero del de la carretera de Segovia a Cuéllar, a Pinillos; a las 15, destajo tercero del de Navares de las Cuevas a la carretera deBoceguillas, y a las 17, destajo número 4 del mismo camino.